No. 6893, Shanghai Wednesday September 19, 1923 THE EASTERN TIMES Published every morning including Sunday

時報

中華民國十二年

九月十九日 星期三

舊歷癸亥年八月初九日

今天四張售大洋三分

第六千八百九十三號

中華郵政特准掛號立券按照總包特別優益寄送之報紙

本館設上海福州路山東路轉角 電話掛號二五一四 營業部中央二一〇一 編輯部中央一二〇四

外埠寄報連郵費 ○中國境內 逐日寄全年十二元半年六元 ○日本境內 逐日寄全年十二元半年六元 ○歐美各國 全年二十四元半年十二元（報費先惠郵票九五）

廣告刊例 特等 登於規定之本外埠新聞欄內每行四角五分 頭等 登於封面及時評前以一行起碼每行一元四角 二等長行 登於後幅要聞以三行起碼每行七角 三等行組 登於後幅以十字起碼每字一分

參衆議院公告

茲經兩院議員談話會決定於九月二十二日繼續開第三期常會除已經報到之兩院議員另議發通知外特此公告

韓國鈞啓事

國鈞不幸塞及元室王夫人悼於民國十二年九月八日即夏歷癸亥年七月二十八日申時壽終省署之東院內寢命男寶理親視含殮即日領帖外并命擇日扶櫬回泰縣海安市本籍卜吉安葬恐訃不遍特再報聞

英大馬路虹廟對面

馬百良各種葡萄酒大廉價買一瓶送一瓶

中國醫藥月刊第二期

藥房·醫生·醫院·人人必讀之醫藥月刊。

定價每冊二角五分全年二元五角。

發行所上海四川路一三四號聯洋發刊社。

經售處上海中華書局文明書局協和書局。

編輯主任顧忍 藥學主任葛祖良

上海中法藥房大廉價不折不扣有一天

隨松醫院德醫陳倫會遷移廣告

本醫生自設隨松醫院以來承蒙各界惠臨就醫者日見其多是以未及三月房舍隘小已不敷用茲已搬入新世界西首靜安寺路F九十五號三層洋房照常應診本醫生院用德國最新手術精良器械統治內外各科外並備有清潔病室多間空氣新鮮看護周到尤宜養病之用診例略有變更如下上午十一時至十二時送診下午三至六時門診六時以後出診急診隨請隨到住院隨時接洽謹啓

有正書局 秋季大廉價

東馬路（天）（滬）

陰歷七月二十日起八月十九日止

▲目錄函索即寄▲

本局開創念餘年所出碑帖名畫堂幅屏聯書籍小說等類版本名貴印訂精雅大宗久經社會所稱道又值秋季因學新書運到特價六折茲以答一律之廉售雅意另有日本惠顧之請勿交失之品平 [illegible]

◁廉價部▷

本部設東門內二道牌坊陳列表面稍有污損之出版物其內容仍完好不等借廉至三四五折新書最多有至一折者請早臨先得

學校適用課本大廉價

本公司爲推銷存貨起見茲適各校開課需書應用之際是以特將各書廉價出售照價四折六折八折不等之皆完全新本并非舊貨業將價值折扣編訂目錄成冊如來函索取當即寄奉

上海北四川路伊文思圖書有限公司啓

商務印書館募集畫稿

展期至陽曆十月底截止過期不收

一、不論山水人物花果翎毛草蟲均可合用但必須取材本國而以西洋水彩畫法出之

二、以四幅爲一組同組者必須同類如僅有四幅或四幅之倍數紙者不錄

三、用上等洋紙每幅尺寸至小不得在直十五英寸橫二十二英寸之下

四、應募者請將畫稿交上海寶山路敝公司總務處 [illegible]

五、延請名家評定於陽歷十一月揭曉甲等二百元乙等一百元丙等五十元所有獎款

六、已錄取者版權歸敝公司所有 [illegible]

上海棋盤街 華益書社

秋季大廉價 念五天

信封信箋……八折

抄本簿冊……八折

毛筆·砂硯·菊花石硯·徽墨·桃源石章……從前門售實洋、現在通體廉價八折·書籍五折·

本埠九月三十號止·外埠十月卅一號止·

來贈目錄

中華書局發售 儀器文具

本局自製各種文具及琴等並有美術金筆鉛筆繪圖器械玩具等 [illegible] 惠臨閱覽無論購不合均所歡迎

（癸226）

美國西藥譜出版

美國西藥譜（PHARMACOPOEIA OF THE UNITED STATES）自一八一七年迄今已第九版所有藥品無不搜羅殆盡今將全書譯成華文費二年之功都一千二百頁實爲醫學界第一良書每本定價四元統歸上海及各省中華書局出售

承天英華學校招生

本校已於十日開學中學四二一預四班尚有餘額 上海浦東家灣灣湯恩路本校啓

山東豐大銀行第九期儲蓄劵准明天開籤

裕華銀行第八期儲蓄劵大獎號碼露佈

一等籤第一七二九一二等籤第二三七四二本埠第二七五一八無錫儲籤大有利錦二○五四一號以上號碼 [illegible] 四等籤第六八一四 五等籤二八八九 [illegible] 再第九期 [illegible]

慈善救濟會籌游民工廠基金遊藝會債劵八月廿六日開籤

華洋義振會勸災徵募大會通告

[illegible]

中國協濟日災義賑會敬謝周湘舲君經募時五君助洋三百元

中國協濟日災義賑會敬謝紅十字會經募

[illegible]

新華儲蓄銀行廣告

銀行公會會員

[illegible]

上海銀行公會會員 金城銀行告

本行資本一千萬元收足五百萬元公積七十六萬元專營銀行一切業務天津北京上海漢口設有分行及蚌埠南京下關哈爾濱設有支行並在北京上海漢口設有分行及蚌埠南京下關哈爾濱設有辦事處國內外通商各埠訂有特約代理機關 電報掛號均爲（一七○○） 滬行上海英大馬路十二號辦事處南市小東門大街 滬行電話總理室中央三八○五七○○ [illegible]

美國最新式打字機出售

茲到有美國新出最新式全新打字機原價八折廉價出售優點甚多不能詳述諸君請臨本局面看 四馬路有正書局 可合意以照

逍遙大會

▲首先入會者可免費逍遙快樂一年

▲且有得數百元數千元數萬元之希望

一、本會定名爲逍遙大會凡入會者人人可免費游覽大世界一年並有得數百元數千元數萬元之希望

二、凡願入會者一次繳足洋三十元掣給會員證每月憑證領取月劵一張（可游大世界三十次）至甲子年陰曆七月底爲止

三、本會會員能介紹四人入會者即爲會總會員除按月仍憑證領用月劵外並將本會所收得之會費總數中提取百分之十以作會總之酬勞金用拈鬮法分配之屆時由各會總公舉數位拈鬮拈出第一名得五份第二名得一份半第三名得半份第四名至第十名共七名合得一份半第十一名至五十名合得四十名此四十名合得二份

四、凡每一會員能介紹十六會員者爲本會會董除仍享四會總之權利外再特酬以會董優待劵此優待劵對於大世界內部向需另外購票之新舊劇場等處均可免費入場并於本會遇有會議時有出席與議之特權

五、本會會員之游劵均自七月初一日起用其在七月初一日以前入會者自入會之日起至六月底止按日

六、加贈六月份門劵每日一張以示優先

七、凡願入會者請於每日上午十時至下午七時止駕臨大世界賬房接洽或開明住址通信入會期自即日起至陰曆七月底截止八月初十日會各總在大世界拈鬮分派酬金亦可

八、本會爲優待會員起見故會費極廉但此項會員之游劵倘以月劵沿路兜售陪領入門等買賣行爲一經察出無論會總游劵會員遊劵立即扣銷并取銷其會總或會員資格不還會費

時論

◉中國之預算（景寒）

國家必有預算固也、然所謂預算者、統計一年間之出入而使之相抵、政府即依之以行政也、今中國北京之預算則不然、所預算者祗及一月或一節、關所預算之收入、祗有鹽餘與借款、其預算之奇異已非他國所有矣、加之借款時有變局、鹽餘往往因扣而無餘、遂至所謂預算者竟至不能如願、斯非更屬預算之奇異者耶、

我聞中國古時之預算、大抵量入以爲出、今世各國之預算、大抵量出以爲入、然至入無可入之時、終不能強爲之量、今中國北京之預算、已無所謂出入也、若言入則除借債鹽餘外更無所入、若言出則索欠之徒、滿坑滿谷、亦無從爲之量、然則北京今日財長之個人預算、除此奇異者外、更無他法也、

電報

秋節大選之進行

衆院小議場十七日晚各政團開協商會、到百餘人、多數主張促成憲法、大選緩辦、結果決十八日憲會、由各代表分勸出席、達到目的、並電離京者回京、（本館十八日北京電）

王承斌十八日午第七次宴議員、吳景濂報告在京者六百人以上、不出席者百人以上、決分頭力勸、並派員南下拉攏、俟回報再定選期、（本館十八日北京電）

王承斌十七日晚在袁家花園會議、王毓芝熊炳琦吳景濂均列席、議決（一）經費、由某負責、無論選會成否、先發若干、（二）三日內調查在京人數、分別反對贊成、（三）以分省分政團接洽爲主、三項如順利、限中秋節前大選、（本館十八日北京電）

帥府十七日召集要人、討論黎黃陂電甚久、（本館十八日香港電）

吳光新到廣州、見孫中山、探粵省對黎黃陂態度、大本營禁報界登載吳言動、（本館十八日香港電）

中俄交涉將開預備會

中俄交涉、將先開預備會、經顧維鈞王正廷與加拉罕、迭爲非公式協議、張作霖代表呂維東等、十七日亦到京、惟加氏首以承認爲問題、表示非專要求恢復中俄邦交、然後開議、爲一種外交策略、而我國利害關係極巨、且各國尤爲注意、現王正廷力持慎重、主先議解決各要案、再談承認、正式會議、恐非短時期可就緒、（本館十八日北京電）

王正廷十八日晨、與加拉罕會商正式會議日期、如仍要求先承認、再開議、王擬上年外部覆趙飛函、應先開議、辯論甚久、（本館十八日北京電）

王正廷十七日晚宴報界、王演說中俄交涉經過、藉以交換意見、（本館十八日北京電）

王景春辭職、（本館十八日北京電）

財政整理會成立

財政整理會、十九日午在瀛臺開成立會、閣員名流均演說、（本館十八日北京電）

孫寶琦汪大燮熊希齡等、以維持京畿治安名義、函商英日法公使、請每月墊撥鹽餘八十萬、充軍警教育經費、以半年爲期、聞稽核所因鹽餘無餘、難照辦、（本館十八日北京電）

張弧呈整理公債辦法、請指令公佈、又擬辭職呈、約節前遞、（本館十八日北京電）

滄石鐵路借款、最近改向比國交涉、有以供給包甯鐵路所用材料爲條件、承認先付五十萬鎊之說、（東方十八日北京電）

湘局將由中立派主持

湘中立派軍隊、見譚延闓趙恒惕紛爭難解、北軍乘機而入、前途殊爲危險、將結合請譚趙俱離湘、由中立派軍隊、宣佈保境安民、（本館十八日漢口電）

魯滌平駐軍湘潭、對譚延闓趙恒惕、有舉足重輕之勢、（本館十八日漢口電）

趙恒惕阻北軍入湘、恐宋鶴庚魯滌平有反感、現譚延闓軍入醴陵、趙又電洛乞援、（本館十八日漢口電）

湘鄂和平運動、十七日又在漢口崇實社宴會、公推林支宇屈佩蘭等八人爲委員、武長車湘鄂分開、（本館十八日漢口電）

閩省軍事雜聞

孫傳芳擬易十一旅旅長、林仲墉沈珂、均有繼任希望、（本館十八日福州電）

攝閩下令通緝臧致平、（本館十八日福州電）

傳聯軍十七日對臧致平下總攻擊令、一說和緩、（本館十八日北京電）

王永泉電部、速匯十萬元、接濟福州製造局、（本館十八日福州電）

北軍開拔入粵

沈北兩軍、入南雄月餘、尚未前進、近日閩滇軍再佔南雄、據最近消息、前北軍入南雄、僅小部分、其餘尚留贛南、頃贛南之張克瑤一師、實行開拔入粵、駐南雄之沈北兩軍、俟陳部到即進攻、

孫中山懸賞四萬元、收復汕尾及汕尾製彈廠、（本館十八日香港電）

楊希閔許崇智劉震寰、以重兵集中路、力攻惠州城、十五生的大砲、每日加發四彈攻城、（本館十八日香港電）

省報載聯軍已進河源、粵軍退紫金山、但未有官電證實、（本館十八日香港電）

宜陽丸被轟之詳情

此間接日船宜陽丸在涪州被轟之確訊、按近今背叛楊森之黔兵、現駐涪州、埋伏於右岸、長約哩許、搜查各船、視其是否載有運濟楊森之軍火、此次宜陽丸確載有軍火、但船長是否知之、殊不敢必、楊森之代表一員及衛兵若干人曾附乘此船、押運此項軍火、黔軍得密報、故以小艇二載兵至中流阻宜陽丸前進、日船長方欲止進、楊森之代表令船長衝過涪州、船長不允、於是有北軍小軍官一人槍斃船長、自亦躍身入江、黔兵擁登船上、遂與北兵衝突、機師長日人某及搭客日人某中彈殞命、此外尚死華人船役六名、楊森之代表亦死、又傷八人、宜陽丸完全被焚、現殘壳留泊涪州、榮陽丸既見宜陽丸之遭遇、乃折回宜昌、（路透十八日北京電）

閣議、簡陸榮槼任臨清關監督、陳樹屏辦皖省華陽河工、王吉檣署浙江實業廳長、裁撤滇藏青海勸業專員、川邊礦務督辦、均可決、（本館十八日北京電）

顧維鈞病未愈、十八日不列閣議、十九日停見外交團、（本館十八日北京電）

德公使日內遊歷長江、擬恢復戰前商業、（本館十八日北京電）

朱慶瀾辭職緩和、（本館十八日哈爾濱電）

孫烈臣病痢甚劇、（本館十八日哈爾濱電）

東省特區頒布市鄉自治例、（本館十八日哈爾濱電）

加稅振日之未成

海常兩關加稅振日災、公使團多不同意、已打消、（本館十八日北京電）

高凌霨決中秋節後、在懷仁堂開茶話會邀薦任以上官吏、當場寫捐、賑濟日災、（本館十八日北京電）

神戶十三日接東京外交省消息、謂華災民已有一部分回國、留日者尚有三千名、（路透十八日北京電）

日災之恢復運動

▲建設方面

▲建築臨時官舍之費用　救濟中央諸公署之臨時官舍、已決定集中建築於市之中心大手町附近、佔地六萬五千坪、經費約五千萬元、（東方十七日東京電）

▲供給百貨店之恢復　三越、白木屋、松坂、松屋等、爲在東京之百貨店之代表、日本政府決定方針、爲圖滑供給之便利起見、將對於此等百貨店之復活竭力與以便宜、現正盡力供給建築假屋用之木料、給與送貨用之貨車及汽船等、百貨店之日用品市場、不久即可恢復原狀、（東方十七日東京電）

▲小學教育方面之救濟　文部省關於被災小學兒童之教育、除利用東京市之殘存小學校外、擬更收容於郡部之小學校、並擬利用郡市之寺院教堂等、（東方十七日東京電）

▲火柴公司擬任復舊經費　吳爾夫列柴股份公司金融部長却溫曼氏十七日訪永田市長、聲言如欲募債充東京市復舊經費、願應市債一萬萬鎊、（東方十七日東京電）

▲東京出版界之活躍　喧傳東京出版界將移至大阪、事實上與此傳言相背馳、而雜誌界頗呈活潑氣象、雜誌協會決議、五十餘種之有力雜誌、准於十月一日一齊發行十月號、按照向例繼續發刊、（東方十七日東京電）

▲損失方面

▲各公使受災之經過　意大使此次險遭不測、當地震時、適在橫濱華俄銀行巨厦頂層之意領事署、此屋幸未塌倒、旋該使與波蘭公使合坐水淹之園中度夜、後忽失波使所在、意使乃步行至東京、渴不可言、途遇警隊、稍予之水、翌日抵東京、見意大使署雖未被焚但已頹圮、該使現寓帝國旅館、法大使署中文件均被毁、該使新著一書、亦失其稿、地震後、法使曾乘汽車赴某處竟得其婦、荷使於地震後借瑞典代理公使避居某處、迷道山中、荷使失足墮河、斷其兩脅骨、瑞典使安居某處、德大使蘇爾夫博士現居鎌倉、大使署幾全被燬、比使亦無恙、（路透十六日東京電）

▲巡洋艦因受震災焚燬　在橫濱船渠建造中預定不日將進水之五千五百噸之輕巡洋艦一艘、因受震災、以至安置龍骨之架曲折、船內全部焚燬、無再建造之望、而歸於全滅、建造中之軍艦、被如此之災害、爲世界前此所未聞、（東方十七日東京電）

▲各國受災僑民抵加拿大　俄佛生總統號輪船今日由橫濱抵此、船上載有十三國籍之遇難者、一百五十五人、內有英籍及加拿大籍三十三人多肢體斷折或受傷或受驚者、已下船醫治、加拿大政府允救濟各遇難人、（路透十七日加拿大維多利亞電）

▲車輛出軌之死傷額　本日晨六時五十分、信越線由高崎開行之火車、經鴻巢附近時、前部客車數輛出軌翻到、死十二人、負重傷者三十二名、（東方十七日東京電）

▲大雨中之澤國難民　兩三日來、大雨傾盆、本所深川方面低窪之地及河道船岸盡成澤國、附近難民爲水所困、慘不忍睹、（東方十七日東京電）

▲西報所紀之保險賠款問題　字林報云、日本地震後保險公司賠款問題、頗爲人所注意、今粗計之、東京一地、洋商承保之數約二十餘萬元、橫濱亦多、惟火險保單上有一條、載明如因地震起火不賠、再地震起火亦可保、當另外出費、日本保此種險者極少、又有專保地震者、祇橫濱俱樂部大旅社及新造之東京水泥大屋數戶而已、目下上海方面洋商保險公司約一百家、而在日本有分行或經營日本保險者不多、再有一層可指出者、即許多洋商係與日本公司合辦、彼此訂立條件、故日本之保險事業、能抑此發達云、

▲救助方面

▲對於中國慰問之感謝　北京中國紅十字會代表等來日慰問、日本朝鮮對於中國之友誼、深爲感謝、（東方十七日東京電）

▲對於鮮人救助之感激　對於在哈爾濱之朝鮮人、對於母國之同情及捐助財物、及其他關於救濟之努力、日本同胞皆由中心發生感謝之意、（東方十七日東京電）

▲美國所募之日災振款額　美國所募日災振金現達八百萬元、（路透十八日華盛頓電）

▲美絲業取消暫停日本生絲交易　美國絲業聯合會及生絲委員會議所已決定自九月十八日起取銷暫停日本生絲貿易之決議、（路透十七日紐約電）

▲言論方面

▲美報對日人信任之評論　華盛頓來電、紐約海拉爾德報曰、在英美兩國之日本信用、極爲鞏固、故在是等國內、募集鉅額之資本、斷非困難云、前任駐日大使華盛氏謂、日本在東方之唯一之地位、不至因此次之巨災而變更、紐約泰晤士報曰、此次巨災在如是有勇氣之國民、却與良好之刺激、被災市街、不久將依更爲便利之方法大爲改造、商業之繁榮、必可再見也、其餘有力之報紙一致聲稱置多大之信用於日本國民之勇氣及道德實力、可望意外迅速[illegible]其國力、（東方十七日東京電）

●協約國委員會之對德命令

來因地協約國高等委員會發出命令兩道、准佔領境內工廠礦產管理委員會有開採礦產運出礦煤及徵收稅項之權、並准鐵路管理局施行必要方法以保護路線、（路透十七日巴黎電）

●意希爭端之英代表言論

▲謂美滿解決將聯盟會干涉之力

英代表薛西爾今日在國際聯盟行政會發言、謂意希爭端之得美滿解決、大賴聯盟會干涉之力云、白蘭訂氏稱、行政會攖大使會議之函未曾聲明行政會之權力、殊爲可惜云、此問題因意代表之請求、暫緩討論、（路透十七日日內瓦電）

法巡艦穆爾賀斯號英巡艦加狄夫號、將於九月十九日希艦隊對意旗行敬禮時、駛行於意艦之左右、（路透十七日巴黎電）

●意將軍赴阜姆就職

▲任務以民事行政爲限

意國吉爾狄諾將軍今日起程赴阜姆就職、吉氏未穿軍服、可見渠之任務以民事行政爲限、而無軍事目的、意國固欲維持對塞友誼、但不能再容忍塞國之遲不解決、蓋以阜姆情形、現將陷入民食無着之境也、（路透十七日羅馬電）

●德總理所得俄國之讓與權

▲森林及建築鐵路權

前德總理韋士剌得俄國極大讓與權、俄政府准其有權開拓二百七十萬英畝之森林、至立平斯克之西爲止、建築鐵路至波羅的海、並設立鋸木廠、凡此事業將來可歸德有、（路透十八日莫斯科電）

●西班牙之新政治

▲前閣員均被拘

聞西班牙前閣員皆被拘、（路透十八日倫敦電）

西班牙之雖患傷風未出門、然在宮中簽發重要命令、解決國會諭令各部人員每日晨九時到署辦公、至午後二時止、禁止外人擅入衙署、罷免各民政長、宣佈全國戒嚴令、（路透十七日瑪德里電）

●外嘉達尼亞之革命潮

▲阿白杜拉氏已擊退革命軍

阿白杜拉氏之軍隊已將外嘉達尼亞境內之革命黨擊散、激戰後黨人潰散、陣亡八十二人、（路透十七日耶路撒冷電）

據可恃消息外嘉達尼亞已發生反對阿白杜拉氏之革命、查阿白杜拉氏近由英政府許其管轄外嘉達尼亞、其地在地理上乃巴力斯坦托管區之一部、阿白杜拉氏乃胡塞因王之子、費塞爾之弟、曾於歐戰中領兵與土兵對抗、阿白杜拉之機關報、近曾作關於麥加大主教一席之評論、謂阿剌白應有解決此席應屬何人之權、因阿剌白人乃今日保障回教之人也、（路透十七日耶路撒冷電）

●印度教與回教之聯合

▲主張組織不用武力之抵抗

希里法大會中已組成印度教回教聯合委員會、足證兩教關係漸深、該委員會提議組織草擬全國公約之委員會、並派員調查暴動各區、大會將問題委員會通過決案、主張組織不用武力之抵抗、印各州代表大會通過決議案、主張當爲各州採代表的憲法、（路透十四日耶路撒冷電）

●駐英俄代表之任務

▲請承認俄政府及在英國募債

俄報稱、俄國駐英商務總代表拉柯夫斯基氏現有向英政府探詢意見之任務、如俄國召集國會而國會通過信現政府案、英國可否承認俄政府、再俄國可否於是時在英國募債、（路透十八日倫敦電）

●鄂克州三K黨之活動

▲知事已宣布戒嚴令

三K黨領袖聲稱、本州當道決不能打破該黨之權力、鄂州知事華通氏惡之、乃發出示文、布告該黨之罪狀、鄂克拉賀默州全境已實施戒嚴、聞警吏及地方法庭裁判員亦有入此黨者、華通氏現置武裝衛隊以資保護、聞州議會有議員數人、曾有威刼州知事之謀、現擬召集特別會以彈劾之、華通聲稱議員有擬召集特別會者、則渠定拘之、並以軍人檢查出版物、（路透十七日鄂克拉賀默城電）

●亞洲人不應至澳洲殖民

▲英教授之演講

格萊葛立教授在利物浦英人協會演講其西藏探險之經過、謂在西藏竟見人類極稀之地頗多、亞洲有此甚大肥腴土地、而荒置之、不知利用、故亞洲人不能指澳洲爲空虛、而要求無限制入居澳土之權、（路透十七日倫敦電）

●加州歐里加之劇烈地震

今日此間有劇烈之地震、初和緩繼增甚、後忽終止、（路透十七日加州歐里加電）

●加州白克萊之大火

此間有大火、現已燬數百戶、加州大學教授團之屋亦燬過半、刻用炸藥隔火路、現將延燒至商市、（路透十八日加州白克萊電）

●荷蘭女皇聲明減俸

荷女皇語財政大臣、謂明年如減官俸、彼擬照比例率減少御用費、（路透十八日海牙電）

●空貨車忽然行動

停於加爾登克成之空貨車六十四輛忽然行動、撞入凡洛車站、大釀損失、幸無死傷、現疑乃有人暗中行事、（路透十七日亞姆斯特丹電）

●一鎊英金兌馬克十萬萬

今日英金一鎊可兌馬克十萬萬枚、（路透十七日倫敦電）

●煤礦工人贊成新工資合同

無煙煤礦工人今日開大會於此、贊成新工資合同、並議決立即上工、（路透十七日美國斯克蘭登電）

北京特約通信

張勳

▲居然歷史人物
▲値得記載幾句

（彬彬）

張勳、庸人也、在前清僅一高等戈什哈材料、入民國乃虎踞江南、稱北洋盟主、丁巳一役、爲尤不朽、實則不必深辨、以其爲政治史上一大變故之主動者、遂亦成爲歷史的人物、此誠非十二年以前所及料也、此役一洩久蘊之毒、未始非民國之福、而關係北洋派之變遷尤大、爲北閥同室操戈開一新紀元、自是而後直皖諸役、遂乃行所無事、北洋團體一擲散沙矣、

張氏聲色貨殖嗜好甚深、然性頗質直、忠其故主外、亦篤鄉誼、贛省義舉、及旅京贛人有不給者、時得其解囊、無少吝、而衣食甚儉、故友過訪吃飯每出鹹菜餉客、資產豪富、京師、地、不動產已充塞通衢、如奐之江西館、綿且之大森里（妓寮）皆其所有也、合洋貨產利息已七十餘萬、惟家庭環境甚惡、內寵多下堂、去年又一妾逃、後復圖、爲其妻所阻、又一年中喪子女至五人之多、張年已衰邁此橫逆、遂一病不起、

凡清室遺老、及身官民國而心羨帝代虛榮者、莫不以諡法爲蓋棺之必要品、清室對此固無所吝、三年以前、幾於有求必應、賜予甚濫、幾經物議、有唱如再頒諡、即停止優待者、乃懼而議停、以沈曾植之純平遺老而不能得此、非清廷吝惜、乃時會所値也、今清帝於張之逝、慟哭厚卹獨未敢褒謚、「其僚友與部屬用其生號「定武」以代謚」其舊僚與同鄉等僉托朱益藩爲張設法「朱亦贛人現爲師傅加少保」朱云帝意豈待陳請、恐惹是非耳、哀哉末路之君、

張自失敗後、每值政變戰役輒有涉及張氏之傳聞、然張實暮氣已深、怕事躭逸、未嘗稍極、直奉役中、張翳曾以司令聘書強致而未受、及翳公戰敗、張乃微服走山海關慰視之、張於近年時事了不措意、惟於齊馬合力剷除其舊部之事、曾露氣憤、深斥張文生之無用、文生徘徊京津不敢往見、然張氏亦非有何積極觀念、但以部將庸儒任人欺凌爲可恥、乃武夫好勝之常態而已、

要聞

王承斌用何方法促選

▲憲選並進之妙談

王承斌到京後、昨日(十五)于酬酢之中、磋商憲選問題者、已非一次、昨午爲吳鐵驊之洗塵宴、同席者除閣員外、尚有熊炳琦劉夢庚王毓芝等數人、晚間則爲吳景濂邀宴、陪賓亦不外津保兩系人物而已、兩三日來所傳布之先憲後選空氣、至昨日又略有變化、即於先選後憲、先憲後選兩說之外、又有憲選並進之論、某方所唱之先憲後選說、其實質本與先選後憲無異、而所謂憲選並進說、則僅爲合兩說於一爐而共治之而已、簡單言之、先選後憲、其旗幟固屬鮮明、即先憲後選、(即先公布一部分憲法、)亦不過爲國際混、拉攏人數、若憲選並進、則更與先選後憲、毫無區別、總之此數日中、表面上雖爲憲選交關之時期、而實質上、則仍爲選勝於憲也、王承斌此來、當然與選舉前途、頗有關係、吾人姑拭目以觀其用何方法、收羅此五百八十一人之議員、

至昨日爲止、間盛傳此次選會之所不能成功、實由於一部分議員嫉妬某議長包辦所致、故王對於此點、頗思有所盡力以吾儕觀之、議員因惡某議長而不肯出席者、固屬不免、但其人數、恐亦無多、而主要原因、似另有所在、倘某方不究其癥結、痛自反省、則無論揭何旗幟、而南下者自南下、缺席者自缺席、縱開數十次憲會選會、於事亦無濟也、解決時局、不在先憲後選、更不在憲選並進、尤不在先選後憲、獨在一「法」字、黎元洪自政變後、頗博國人同情、然因「法」無根據、故偈促申江、自招煩惱、此某方所宜引爲深戒者也、

又訊云、王承斌此次來京、自爲大選問題、其他任務、不過枝葉附帶而已、緣大選進行中最要之兩事、爲人與錢、現在大選重心在於津派、而經濟實權尤操諸王承斌、故王實可以代表「錢」、而吳景濂則自稱爲可以代表「人」者也、十二日之大選會流會、吳則委過於出錢者之不大方、謂出錢苟能痛快、人數自易招攬、出錢者則謂人數根本上不足法定、雖出錢亦是浪費、因此交相推諉之結果、故王承斌大有來京親自調查之必要、即在京議員根本上是否滿足大選法定人數、若然、則王當放手使錢、盡力網羅、務使在京議員完全出席而後已、否則王於金錢之放出、尚須審愼、但近忽有先憲後選之呼聲、頗足滋人疑竇、擬揣測此項作用者、謂不外兩種用意、㈠用憲法會議以測驗留京議員之確實人數、㈡將來憲法會議出席人數、果能足大選法定人數時、即臨時動議改爲大選會、好在大選會既已開過一次、因隨時有開第二次大選會之可能也、王詞敷衍制憲派、尚係表面之詞云云、

津派籌辦選費之黑幕

▲所謂七百萬之來源

自保定會議之結果、天津派竟握政權、於是所謂大選問題之進行、遂由天津之曹銳王承斌諸人一手包攬、前此曹家花園宴會、王承斌首言我處已籌現款七百萬、吳景濂聞之眼紅心熱、致敢上以武力消滅滬會之條陳、一歸北京、即派其徒黨携款南下販運議員、同時又有出席費之卑劣政策出現、大遭稍有人心者之反對、然其近日以來之興高采烈、有令人不能以言語形容者、無他、皆王承斌所謂已籌足七百萬之說之爲祟也、但否其七百萬之來源、京津各報、至今尚無人敢爲詳載、述之眞足使人酸鼻、羅漢先生多用此種造孽錢、精神上不知有何感想、七百萬之中、可分爲五百萬及二百萬說明之、五百萬之籌集方法、即係匪徒所用之肉票、其獻計者爲王承斌幕中之陳星樓、其法則逮捕販賣金丹之犯五百餘名、擇其貧者槍斃一部份以示警、於是對五百名每名敲剝罰款二萬、依其計算、則至少每名當有一萬、故即計算爲五百萬、至今彼五百人者尚呻吟縲絏之中、使合家或親朋代爲賣兒鬻女以贖罪、然一萬之數談何容易、一部份則甯願槍斃而無法張羅、故王氏之所謂五百萬者、今猶在此五百人之血肉及其親朋兒女之骨髓中、尚未盡行敲出、至多可得數十萬、而如狼似虎之差役、尚須中飽一批、嗚呼、此其慘痛、甯堪卒述、販賣金丹固有罪、然亦何至於此哉、豈非北方之唯一黑暗地獄乎、

其次則所謂二百萬者、乃以借餉爲名、向各縣紳民攤派、日內因輿論之指摘、津派始假曹大帥之名而發表(借餉)之名詞、最初之計畫、本欲於直豫魯三省各攤二百萬、共六百萬、倘今達其目的、則曹之大願遂矣、誰知魯豫兩省非常反對、保洛軍官、皆怒髮衝冠向保曹盛數津派之罪惡、而津派以大選將成挾制曹三、然豫魯終至今絲毫不承、魯田則推諉於俟熊歸來再與紳商計議、熊至今因是不敢歸魯、該兩省既不奉命、乃先勾攤於直隸一省、强迫各縣籌集二百萬、凡銀行之分號代理店等皆每家二千、最少亦復數百、須知津派集會二百萬、益以官吏之中飽、民間必出三四百萬、方足以成二百萬之數、此卽所謂二百萬之黑幕、擾民病商、不久將生反動也、議員諸君試思之、諸君之一票票價、其中含有人民生命若干、何忍取也、

張瑾雯再詰吳景濂

▲冒簽到字何以不爲更正

大選預備會公然有揑報人數之舉、被人冒簽之議員、曾對吳景濂提五質問、要求更正公布、迄今多日、吳竟想置不理、張瑾雯昨特二次函吳、重申其更正之要求、未知吳將何以應付之也、玆錄其原函如次、逕啓者、本月十日總統選舉預備會、瑾雯因事請假、執有收據可証、乃開簽到簿上、竟有瑾雯簽到字樣、不勝駭異、因到院查勘是日名簿、瑾雯名下確並有到字硃印、赫然紙上、當卽具函聲明、請予更正公布、以明眞象、而免繁混、迄今多日、尚未見將原函印布更正、不識議長是何用意、竊立法機關、何等尊嚴、總統選舉預備會、何等重大、乃不意青天白日之下、竟有此公然揑造議員簽到之舉、查議員簽到名簿、係由議長派有所屬專員、監司其事、瑾雯旣已請假、則此到字硃印、從何而來、此等僞造行爲、實已入刑事範圍、議長自不得辭其責任、且到會人數、旣發生僞造問題、若不切實查究、表明事實、則當日人數多寡、已屬不能確定、選舉預備會安得遽認爲成立、瑾雯爲保持國會尊嚴起見、特再鄭重聲明、即請查照前函、立予更正、否則院法具在、我兩院同人當不忍以神聖莊嚴之國會、被議長一人蹂踐、破壞不留餘地也、愚直之言、幸賜明察、此致蓮伯議長、衆議院議員張瑾雯啓、九月十三日、

協商召集和平會之繼續討論

▲何東爵士發表運動和平之往來函電

何東爵士與張謇等協商召集和平會議事、已略誌前報、昨日下午六時、在總商會繼續討論、列席者有何東爵士、張謇・勞敬修・盧竹書・史量才・秦潤卿・方椒伯・袁觀瀾・沈信卿・黃任之・袁履登等、何東爵士謂前在香港曾發函電、分致曹錕・吳佩孚・黎元洪・孫中山・唐繼堯・段祺瑞・張作霖・盧永祥・齊燮元・馮玉祥・請其顧念民生、共謀息爭恤民之道、孫唐盧張等先後有函電答覆、表示贊同(原稿錄後)、爲之欣幸無旣、惟玆事體大、故除請各省當道贊成與會外、應通電全國人民及各公團協力進行云云、昨日在座諸人、咸於何東爵士熱心爲國、皆贊成其議、此項通電、不日將發出云、爵士來滬之先、滿願與上海各界領袖共商進行之道、故曾請廣州商會會長陳廉伯君發電、介紹於上海總商會(原電錄後)、

▲何東爵士通函　某某巡帥鈞鑒、跂仰旌麾、時殷景行、寅維德威事著、勳業加隆、爲頌無量、東香江伏處、實業專營、本無問世之思、詎有希榮之舉、不意中外名公、謬採芻蕘、下逮紛綦、默維好義之心、秉於夙性、公益之事、知無不爲、苟福利於人羣、雖艱鉅其奚恤、竊念中國今日、時艱孔亟、大局紛紜、烽燧連天、荏苒遍地、神洲有陸沈之懼、滄海見橫流之變、推原始禍、谷厥佳兵、近則臨城事變發生、列强逐後懲前、鐵路擬倡保護、外潮日急、疑難交乘、誠能回復和平、先除障礙、苴言自息、救時急務、莫兵宜先、然或提倡者形無實際、贊成者僅和虛聲、猜忌未忘、事實難現、鄙意以爲銷除兵氣、解釋危機、莫如抒發悃誠、廣集衆會、合各省軍民之當局、公採衆長、聚中國匡濟之名流、博求善法、事既協定、期以必行、更延請列國公使、贊助良謨、陪席與議、庶幾力集而不啓猜嫌、衆志成而互相諒解、和平可卜、治理斯臻、我公民國元勳、群才領袖、務望擴胞與之仁澤、建成平之偉功、魯連釋紛、鯨洪先敵、斯響應遍於悟敎、忠誠昭布中西、不朽勳名、並世無兩、東雖年老體弱、事集羣多、願請敬效涓埃、追隨盛會、拭目而觀平治、扶杖以睹太平、此深有望於今日者也、但本港中外各報、於鄙人建議、極表贊成、足徵輿論之傾向、雖是管蠡之見、終未悉有當高深否、倘蒙贊同、尚求電示、幸甚幸甚、肅請助安、何東拜啓、

▲廣州總商會長陳廉伯致上海總商會電　泰和洋行勞敬修君分送上海總商會宋方兩會長粵僑商業聯合會陳會長鑒、頻年變亂、商業凋殘、港紳何東爵士、前發起召集全國名流聯席會議、以息內爭、粵中士商、極表同情、現何爵士准六日搭皇后郵船來滬、與諸公有所接洽、諸希贊助、陳廉伯叩、九月六日、

㈠唐總裁覆電　西摩路八號何東君鑒、前接大函、業經電復、聯席會議、本堯年來所主張、玆得台端商集名流、共談和平、志同道合、極端贊同、願從諸公後、早覩厥成、謹此電復、即頌道祉、唐繼堯寒印

㈡張作霖總參議覆函　曉生閣下、奉誦致雨帥函、拼附中山先生復執事電文一紙、具承各節、雨帥本旨、亦在南北和平統一、現三省自治、中國此後、今所主張、應合各省領袖南北名流公開聯席平等和平會議、以期解決時局糾紛云云、雨帥深表同情、特爲函達、本擬由水線電復、因夫悉寄址、合併聲明、專復敬頌公安、東三省保安總司令部總參議楊宇霆拜啓、七月三十日、

㈢孫中山覆電　何東爵士鑒、予素來主張中國南北和平統一、今君倡議南北各方領袖、應開平等聯席會議、予極表贊同、孫文、

㈣孫中山覆電　何東爵士鑒、閣下發起各領袖聯席會議、首屆時當躬親列席、專此奉聞、孫逸仙、九月五號、

㈤盧永祥覆函　曉生先生大鑒、遠辱惠箋、過蒙獎飾、感悚奚如、承示集南北之名流、商統一之方案、議果實行、國家其福、鄙人夙主戢兵、竊與盛指相合、所企嘉謨時告、一俟統一、以言救國、以言戢亂、則均鄙人所願表同情者、如何進行、端資碩畫、遵涓捧上、幷述所懷、復頌台祺、弟盧永祥拜啓、七月二十六、

㈥黎元洪覆函　曉生先生執事、前奉大函、知發起聯席會議、解決時局、甚佩、經復電贊成、頃承惠教、忻悉籌策晋行、力任艱鉅、熱誠謀國、自應樂與觀成、屆時開會、卽當躬親列席、藉副盛懷、先此奉達、尚希察照、順候時祺、惟照不備、

曹吳又催撥海餉

關于海餉、前已迭電催發、昨保曹又拍致財部眞電云、庚電計達、頃接吳巡閱使電稱、接杜總司令支電稱、海餉積欠過巨、迭承聯電催索、而中央視爲具文、際此湘鄂事急、若餉需無繼、實不足以資策勵、六月分鹽餘、雖已發放、究屬杯水車薪、至七月分鹽餘業已無着、務懇我公賜籌切實辦法、俾得維持等語、又支電稱七月分鹽餘無着、餉項未發、煤械俱絕、軍心憤激異常、錫珪對此飢軍、亦何面目發號施令、即使款到、而所需各件、亦非一時所能立致、貽誤之咎、必有所歸、我公明達、當能察諒也、等語、查海餉關係重要、自應妥爲籌濟、除先電復慰外、敬請我師電財部迅即撥付、以免貽誤等語、查現在時局多故、海餉異常緊要、千祈查照原案無論如何爲難、迅卽籌撥、以免貽誤軍需、並希速復爲禱、曹錕眞印

顧維鈞宴請議員

▲商權臨案覆牒

臨案覆牒、外交部業已擬就、顧維鈞前(十四)晚在外交大樓、宴請參衆兩院外交股議員、徵求意見、以便根據交涉、議員到者四十餘人、首由顧氏謂臨案覆牒業已擬就、惟以事關外交、其內容不便宣布、但總以不損害主權爲主旨、請諸君發表意見、以便根據交涉云云、旋劉淵發言、謂外交團此次通牒、根據庚子條約、是無異視我政府爲團匪、直接侮我政府、間接侮我國民、無論如何、不能承認、孫潤宇謂此案關於賠償一層、當由津浦局担任、以示無關大局之意、饒益任亦相繼發言、直至夜深始散、

反對聲中之米糧運日問題

▲蘇當局未允弛禁……財政部未發護照

京訊云、振糧運日、刻下已爲各方反對、據聞蘇省南長電院亦以米穀出洋、未可輕許原電云、北京國務院鈞鑒、敝電敬悉、鄰國奇災、自當救卹、惟米穀出洋、爲絕對禁止、未可輕許、現已電飭江海關監督、會同交涉員詳細核議、正核辦間、接中國協濟日災義振會來函、以據日領聲明、被災區域、米糧當可敷用等語、自勿庸再行准我國供給、承詢併及、即祈查照、齊燮元韓國鈞寒印、

各方面既多表示反對、而財部護照、又尚未發出、聞世界紅十字會中華總會、鑒此次日本奇災、雖已集有現款二萬元、隨交南京道院購辦糧食、本可於十七日放洋、乃因江蘇方面、社會上有反對米糧出口之議、非持有財政部護照、不易放行、張弧對於此事護照、刻下尚未發出、故今日又由紅十字會派員向張弧催取、未卜允否發出也、

八月份鹽餘之分配

八月份鹽餘放同消息、已誌前報、玆聞分配辦法所傳如下、一四國庫券、三十五萬元、上海造幣廠庫券、七萬元、海軍軍餉、四十萬元、直軍軍餉、二十四萬元、日金九六公債基金、八十萬餘元、日災振款、二十萬元、綜上所列共須二百零六萬元之譜、核與放同總數二百八十九萬、尚餘八十三萬元、聞擬將此項餘款撥充各部經費之用、庶又開九月份鹽餘、倘須十月內方可放出、現當局以秋節在邇、需款孔多、不得不在鹽款上打算、近已與稽核總所積極磋商、要求從中秋節前將九月一日至二十日之二十天鹽餘、先行放同、以備節用、中秋節爲九月二十五日、撥鹽餘之情如何、或有成功希望云、

安格聯氏論中國外債信用

▲關稅抵押各債充分穩固

倫敦Finance and Bullionist雜誌云、近因中國時局不靖、英國資本家曾投資於中國關稅抵押之各借款者、頗有不安之念、本報爲所得關於中國借款抵押問題之可靠報告起見、特派代表訪問中國總稅務司安格聯爵士、爵士現居倫敦、彼對於此問題能以絕對權威發表意見、因中國海關事務乃經彼就手處理者也、據爵士之意、切盼英國投資家切實了解稅抵押之各借款絕不受中國目下時局之影響、海關收入均經總稅務司之手、此等收入大半作拳亂以前各借款卽一八九五年、一八九六年、及一八九八年三次借款付還本息之用、絕不改作他用、一八九五年四厘借款與英國市場關係不大、一八九六年五厘借款及一八九八年四厘半借款、則其借券大半執於英國投資者之手、據爵士言、海關現有收入額超過此等借款數倍、故英國投資公衆對於前途毫不必疑慮、至於拳亂賠款之撥付、在關稅中另有規定、與上述借款担保無涉、其次爲一九一三年善後五釐大借款、關於此借款具有優先權者、祗有小克利斯浦借款一宗而已、且善後大借款除關稅作保外、尚有鹽稅作附加保品、亦毫無可慮、在爵士之意、一八九五年一八九六年及一八九八年三次借款之債券、直可謂優等之證券、除以上各借款之外、始輪到各項內國公債、而英國投資公衆輒將此等內國公債與上述關稅抵押之外債混淆、以致一聞遠東不安消息、即起疑慮、其實凡執中國海關稅作押之借款債券者、對於中國現狀、盡可放心、目下僅滬關一處之收入、即足抵當英人投資之各借款、總之、就方面觀察、此類借款債券目下之市價、殆可謂低於其應有之值也、

俄代表聲明無侵略蒙古野心

▲在西北協會宴席上之演說

日前中華西北協會、在北京中央公園、招待蘇聯全權代表加拉罕、首由該會代表鮮于良致詞、詳述該會之宗旨與進行事宜、希望加氏予以援助、加氏答詞如左、蒙貴會諸君招待、致爲感謝、主席謂余態度和平坦白、誠然余以爲中俄間問題、毫無困難之可慮、故余具和平之態度、深願坐次之王正廷博士亦一樣余坦白也、俄國對華態度、數載前已在對華宣言中盡行表示、其對中國利益旣如是尊重、則余對於中俄問題復何須介意、環顧中國、願與俄國了解者、不獨北京一隅、全國各派皆具此意、則余對中俄問題、自然更有信心、余甚望王正廷博士、亦與余具有同樣之信心與和平態度也、蒙古問題、爲中國人士所注意、對此余願將目前在國民外交協會招待席上所述、再爲諸君陳之、蒙古問題本毫無困難可言、該地爲中國之一部、中國國旗上代表蒙古之顏色依然存在、外人絕無再欲勾結蒙古廢王者、俄國對蒙更無野心、待將來解決該問題時、自可瞭然、關於俄國侵略蒙古之種種謠言、乃希圖破壞中俄邦交者所評造、此項謠言之來源、即蒙之已廢王公也、須知蒙古人民與中國人民無稍異、皆欲脫離王族之羈紲、蒙古王公被逐、曾推倒皇族之中國國民不應有若何不快之感、此乃至理、余深信中蒙應互諒了解、則其同在此偉大之共和國中、可和平進展、故余以爲解決蒙古問題、本無困難也、至於俄國派兵入蒙之說、須知俄兵在蒙者只及百名、其目的在消弭白黨、與中俄邦交毫無阻礙、明此、則知俄國對此問題所取態度之公正矣、余蒙諸君邀爲西北協會之一員、至爲欣悅、深望吾人之意見、能予諸君以助益、並願贊助諸君謀西北之發展、以爲人類謀幸福、余現再度敬謝諸君之盛意、並表示余深信吾人將永遠維持此會、爲中華民國之利益、爲中俄兩國之利益、協同發展此浩浩大地云云、

設置暹羅領事之籌議

▲未訂商約之前……擬託美領代辦

暹羅政府、近日頒布華僑護照案、及營業新條件、對於華僑前途非常苛虐、此事曾由僑務局諮請外交部交涉、我國外交當局、亦對日使行嚴重之表示、該使允本國政府請示辦理、外部得訊後、曾作一度之討論、僉以暹羅華僑甚衆、自非設領不足以保護周到、但在未定商約之前、設領難言、而進行商約、又非短促時間、所能成立、是以頗欲設法由美國駐暹領事、代爲照料僑務、可暫託美國駐暹領事代辦以爲權宜之計、顧原然其說現已致電駐美施公使、徵其意見、如經認可卽可與議辦事實云、

東江連日劇戰情形

▲聯軍佔領平山三多祝觀音閣

國聞社廣州通信云、東江戰情、自潦水高漲後、中路之惠州城方面、即若生若滅、惟左右兩路、則繼續興火、聯軍之右翼即平山一帶、左翼爲博羅河源一帶、查平山被聯軍收復、已經報告、玆又據採報、聯軍於三日進攻平山圩、是晚即將其要隘佔領、但陳軍仍有大部牢守山之高峯、雙方互持至六晚、陳軍忽糾七千人、向聯軍襲擊、許軍王懋功旅、及滇軍胡思舜師聞訊、即出迎戰、分三路埋伏、並即晚下令退營二十里、以爲誘敵之計、但陳軍亦未立向聯軍攻擊、至七日晨、始接火、滇軍担任右路、即用包抄法、先攻破陳軍左翼、許軍担任左路、同時又將陳軍右翼衝散、陳軍以左右兩翼既不支、中路卽從而潰散、紛紛退却、聯軍卽行窮追、並痛勦其散兵、至八日晨、遂將平山完全佔領、許軍總指揮張國楨卽偕同旅長王懋功、於是日抵平山、準備渡河、向橫瀝馬鞍以攻惠陽縣之背、至平山之東北、卽爲三多祝、爲海豐入惠之要道、滇軍於既佔領平山後、平山歸許軍防守、而以一部向三多祝及稔山前進、當又於九日佔領三多祝、現在許軍作戰計劃、則趨向惠陽縣方面、使惠城早日攻下、滇軍計劃、則趨向海陸豐汕尾方面、以肅清陳軍老巢、此爲聯軍右翼最近之狀況也、至於左翼、博羅方面、八九十三日鏖戰甚烈、因陳軍來犯博城、聯軍初以水漲、未施反攻、而該三日、水勢適大退、参戰者爲許軍陳得平旅卓仁機旅、滇軍楊廷培師、劉軍嚴兆豐師、及許軍李福林軍、陳旅楊師在博城攻出、其餘卓旅李軍攻其西南、嚴師及陳旅攻其東北、攻博之陳軍爲陳修爵黃任寰黃鳳綸謝文炳李易標等、互戰至十日、陳軍即被聯軍擊退、李易標謝文炳向泰尾退、陳修爵黃任寰向觀音閣退、聯軍分兵追勦、滇軍楊廷培部行超兩師已逼近泰尾、並聞已將李謝兩部擊散、俘虜甚衆、許軍陳旅則會同劉軍黎鼎鑑師向觀音閣窮追、陳軍之陳黃、抵觀音閣後、以立足未牢、而許劉兩軍已至、又不能支、許劉兩軍又於十一晨將觀音閣收復、奪槍枝百餘桿、七生半的大砲一尊、機關槍二挺、現滇許劉各軍、以連日追敵甚疲、故由十一日起、一面計劃以後戰略、一面則准予各兵士稍事休息、一俟戰略既定、然後前進、此爲聯軍左翼之狀況也、

但頃據由前敵返廣州之某軍官談話云、聯軍左右兩翼、旣經得手、此後戰略、或卽會合先行進攻惠陽縣、使下惠州城、然後出兵潮梅、因觀音閣爲由老隆河源入惠之要道、三多祝爲潮惠交通之要衝、且繞惠州城東南北三面、前者惠州城陳軍一切接濟、均由此三路而來、今該二路既爲聯軍所得、在陳軍已無接濟、攻之實易易也、故預料聯軍必先攻惠城、而後攻潮梅、以免後顧之憂、至惠城以惠陽縣爲屏障、而惠陽縣則以馬鞍山隘嶺爲屏障、查該山嶺、亦頗險要、不可輕視、故聯軍必合以其一部精銳、會合而攻之、但東江形勢、吾人以討龍討莫之役之經驗論之、則惠州城從未攻破、然三多祝平山觀音閣各處被攻下後、惠城又從未有不破者、故惠城之收復、爲期殆不遠也、至孫中山自前月出發後、迭次奔馳戰地、最近以克復平山觀音閣各處、因親行指揮軍事故、則來往於飛鵝嶺橫瀝樟木頭等地甚忙云、

滇垣推廣義務教育

東南通信社雲南通信云、滇省教育、歷年以來、因受軍事影響、致奄奄無生氣、去歲唐繼堯返滇、始積極提倡、除設立東陸大學、籌備高等師範、改革省立各校外、以小學爲教育基礎、尤加注重、令市政公所實施普及義務教育、去年十一月、市政公所派員調查、昆明市學齡兒童應就學者共有一一七一一人、恰當全市人口十分之一、因當時未實施義務教育、在學兒童、就原有省立四校、(現改市立)男女兩師校附屬小學城立、縣立、私立、各小學全體統計、僅得三千三百九十餘人、約得全數百分之二十九、即百人中僅有二十九人、就學、當時因學校無多、難以普及、市政公所有鑒於此、籌措經費、力謀推廣、除原有四校各班外、計第一期義務教育添設第五、以至第十四小學、共計十校、六十餘班、收容學童三千六百餘人、連原有在學人數計算、第一期各小學共收容學童五千另四十二人、本年秋季後、所籌設施第二期義務教育、設校添班、計三四五六各學區、新成立學校七所、添辦二十五班、收容學童一千四百三十餘人、一二兩期、共計原有新設市立小學二十一校、一百二十一班、六千四百七十八人、加省師女師附小三校、城立九校、縣立十二校、私立四校、義務補習夜校四校、在學人數四千三百五十餘人、計全市現有小學五十二校、就學人數一萬零八百三十七人、已得學齡兒童全數百分之九十二強、卽百人中已有九十二人就學、其未就學者、分別展緩免除、事實上可云市教育業已完全普及、又實施義務教育結果、新增六千餘人、中約有三分之一係女生、三分之一係貧兒、從前因男女限制、因學費限制、不得入學者現均獲得受教育之均等機會、又新添各班、每班規定設備費一百八十元、備理各項在外、若係設計教學、則每班另加設備費一百元、月領經費、則每班平均四十餘元、另設正教員、專科教員各一、設備充足、組織完備、所有教員、皆由甄用委員會嚴格考取、公所中教育課、復設有行政視察、專科指導、各視學員、常川到校視察指導云、

樹皮丸

是丸功能健腦固精壯筋補腎專治遺精陽萎神經衰弱等症無論男女均可常服服後隨時運動必得心壯力健之效果每瓶洋一元每打十元上海五洲大藥房發行

本藥房發行之人造自來血曾經呈請內務部衛生試驗所化驗立案久爲法律保證之良好製品風行海內外歷有年所前年推廣運銷美國著名各大埠復經函送上海工部局化驗蒙准給與美國派駐上海海軍醫官雷化驗證書方得簽字裝船放洋入口西人重視衛生無論藥品食物非經過法定機關之化驗證明諸手續不但不得其人民信用卽官廳亦不准發行也是項證書西曆一千九百十三年四月廿八號上海工部局發出之保證文件言明自來血並無劇烈雜質及他種金類可見本藥房不惜工本誠心監製非同牟利者比諸君詳查本藥房自來血匣內保證書所刊銅版原文印章卽知本藥房自顧名實不以空言欺世也上海五洲大藥房謹啓

月月紅

婦女經期不準生育艱難血崩乾血種種病症因之而起惟月月紅藥丸功能通經活血平肝舒鬱處女閉經痛經等症服之尤效每瓶一元上海五洲大藥房發行

拍賣類

瑞和洋行　禮拜五拍賣

准於十一日十點鐘在本行拍賣德國 留聲機器 銀箱 脚踏車 鐵床 磁鐵 洛 及照相鏡 橡皮輪 包車 房間地毯 字檯 寫字檯 金錢 電汽 輪外國 西門子 菜式 間床 櫥木大椅 衣服 另物等 不以沙發 計及寫字 此各傢俱

寶和洋行　禮拜三拍賣　住宅木器

准於初九日上午十時在本行拍賣串堂書樓客廳大菜間臥房廚房一切上等木傢私花架圖檯紅木琴桌沙法大椅及車料器書鏡什物不計此佈

壳件洋行　始創自同治九年　即英一千八百七十年

禮拜四拍賣　淨漬貨

准於初十日下午二點半鐘在本行拍賣紙頭十一件餅乾八十二箱管子念二根洋鐵三百餘擔大鐵板一雙漂白粉念錨鐵絲材空袋箱電爐風扇鐵器電以及零星什貨等不計此佈　壳件洋行啓

壳件洋行　始創自同治九年　即英一千八百七十年

禮拜五拍賣　木板

准於十一日下午三點鐘在虹口東百老滙路鄧股路口白滙花行內拍賣木旗洋松板木數萬餘尺分小莊拍賣拍後當付定銀限五天出清　壳件洋行啓

禮拜三拍賣

魯意師摩洋行　始創自同治十三年　即英一千八百七十四年

准於初九日十時在本行前間拍賣洋琴風琴打字器天津地毯書樓色虎皮毯新小囝車大柔間木器料器磁器以及各色木器什物不計現在可看此佈　魯意師摩洋行啓

禮拜三拍賣

魯意師摩洋行　始創自同治十三年　即英一千八百七十四年

淨漬貨

准於初九日下午二點半鐘在本棧拍賣印報紙五件鉛筆一箱脚踏車**裏外胎**五箱 粉七千磅金邊木墻頭 邦浦一只機器一只二件 等甜酒四箱可可粉上 汽吊燈襪子鈕扣燈打 管子石塊黃包車軸帶 鐵器料瓶什物不計售此佈　魯意師摩洋行啓

荷蘭國橡皮公司

·N C P M·

橡皮帶

橡皮貨製造專家　黃包車內外橡皮胎　博物院路十七號

秦漢全篆 八種放大本

凡臨池家不可不手一冊定價大洋三角上海北京天津有正書局啓　乙7018

鳴謝救命

九月一日正午日本關東大地震火災同時發生不及半日京濱變成灰燼華僑被害者數達八千餘人同人等共一百五十四人（嬰孩在內）均得水師提督輪船公司船名S S West Ison放電船及救生艇救到船上招呼妥帖足令同人等感激無既沒齒難忘今幸生還安抵神戶再生之德無以爲報聊書數行登諸報端藉申謝悃

中華船員　中華海員總工會　詹子國君　陳劍君　梁勤君　陳德君　鄭燦君　余華君　黃錦　鄭宗　李晴　關子　陸品　梁昭汝　等一共一百五十四人公敬

OFFICERS OF THE S S WEST ISON

CAPTAIN	Thos Johnson Esq
CHIEF OFFICER	J J Numa Esq
2nd OFFICER	E M Fosse Esq
3rd OFFICER	A E Harris Esq
PURSER	E P Winch Esq
CHIEF STEWARD	H A Claer Esq
CHIEF ENGINEER	G Allen Esq
ASSISTANT ENGINEERS	C A Eldridge Esq
	V Rasford Esq
	F R Russ Esq

萬華閣潤格

（山水）三尺五元　六尺十二元　中堂四尺八元　（屏條）每條以六折　橫批均加半　（手卷）扇冊每尺二元　照山水例　（篆刻）每字一元　牙章每字二元　收件上海……

桐川王氏修譜

我支之譜修於咸豐九年至今已有六十餘年各族分居南潯震澤等處者甚多其丁口生卒年月日婚嫁葬地多未載入見報後即行詳細開列寄來以本年八月底爲限凡我同支幸勿自誤通信處上海英大馬路永安公司對面惟新里維羅廣告公司　唐秘閣公後三十六世孫均卿同姪梓濂啓

廣東種德園最著名之婦科聖藥烏鷄白鳳丸

賜顧者請認明仿單盒面印有農商部嘉獎一等獎章庶不致誤　總發行上海河南路老德記捕房對門種德園老號

鹽業銀行廣告

本銀行股本一千萬元已收五百五十萬元公積金盈餘滾存三百零五萬餘元辦理存放滙兌各項銀行業務總分行所在地列下

北京 西河沿　天津 法租界八號路　上海 英租界北京路　漢口 英租界一碼頭　香港 德輔道　南京 下關惠民橋　揚州 左衛街　杭州 上珠寶巷　長沙 太平門　濟南 二馬路　鄭縣 錢塘里　周家口 新街　駐馬店　漯河

其餘各省會商埠均有通滙機關

上海分行　電話中央三七六九　三七六七

有正書局

上海四馬路望平街

新出 **初拓續三希堂原本**

▲精印五冊　▲定價大洋三元

此帖自唐賢褚遂良以下三十餘均爲正帖所無者古澤新香誠臨池之津逮也

正帖三十二冊　定價大洋廿元

上海匯豐銀行及虹口分行告白

滙豐分行設在厦門暹邏巴塔維亞孟買克而克搭廣州烟台可倫坡大連福州海防亨保漢口哈爾濱伊羅伊羅意布馳化神戶仰光西貢舊金山上海新嘉坡沙喇倍約升其伯搭乃天津青島海參崴橫濱檳榔嶼倫敦及歐洲印度新金山美國中國日本等處各大通商碼頭〇各商存銀或流期或定期均請至本行面議〇本行額定股本港洋二千萬元股東負責額洋二千萬元公積金英金一百五十萬鎊港洋二千四百五十萬元〇本行辦理一切銀行事宜〇本行滙票可……

民國十二年四月一日

上海銀行公會會員 上海大陸銀行

資本金五百萬元　公積金六十萬元

總行天津　分行北京 上海 濟南 漢口 其他各埠

保管部 公債公司債股票商業票據及其他有價證券之保管並代取本息

營業部 存款 放款 押滙 滙兌 貼現 代理收付款項 生金銀之買賣

儲蓄部 （一）活期儲蓄（二）定期儲蓄

貨棧部 專爲客商堆存貨物棧租極廉

蘇州 滕縣 南京下關 均有代理處 一律通滙

蘇東坡法書十二種

東坡洞庭春色賦（清內府藏版印）	二元
東坡墨迹三種（清內府藏版印）	二元二角
東坡養生論（清內府藏版印）	一元六角
東坡春帖子詞（清內府藏版印）	一元六角
三希堂蘇長公法帖	一元二角
東坡雪堂帖	四角
蘇文忠行書帖	三元
東坡西樓帖	五角五分
東坡醉翁亭記	一元八角
東坡豐樂亭記	一元七角
東坡大楷習字範本	一角
東坡行書習字範本	一角二分

上海 北京 天津 有正書局發行

上海銀行公會會員 上海四明商業儲蓄銀行廣告

本行特設新式保管箱……

上海文科專門學校續招生

本校注重中英文學兼設女子美術……索章附郵票六分　校址……車站西

出牙期間寒熱吵鬧

在江蘇省立第三農業學校之校長……田君……其公子出牙期間……服嬰孩自己藥片……

凡有嬰兒及小孩者不可不備……每瓶……上海四川路……

胃不消化及其病源

韋廉士大醫生之治法

席間閱報看書之積習甚爲不取往往釀成胃不消化或飲食迅速咀嚼不密以致積滯艱于消化積久轉害於胃經能使消化力軟弱或飲食選擇不慎往往不易消化驟然食之以致反胃以上皆胃不消化致病之由也但若傷風感冒血氣逆擾勞過度心慮太甚或精神不濟亦能爲患也且精神不濟在中國夏令暑季以及在熱帶各處尤易患之致令胃弱不化調治之法使胃經之腦筋強健由血液充足以助其力因深紅有力之新血能使週身腦筋強健則胃經腦筋亦獲強健消化自然有力矣韋廉士大醫生紅色補丸有生血清血健腦之奇功故亦能健胃也可使胃納增進消化有序即如南洋吉隆坡暗邦律三號德泉記李茂軒先生者亦千萬胃症治愈中之一份子也近據李君來信云鄙人曾患胃弱不消化大便秘結夜睡不安延聘中西醫士悉心調治服藥多日功效雖偶或稍瘥但絕無根除之法……試服韋廉士大醫生紅色補丸數瓶……

瓶大洋一元五角每六瓶大洋八元郵力在內

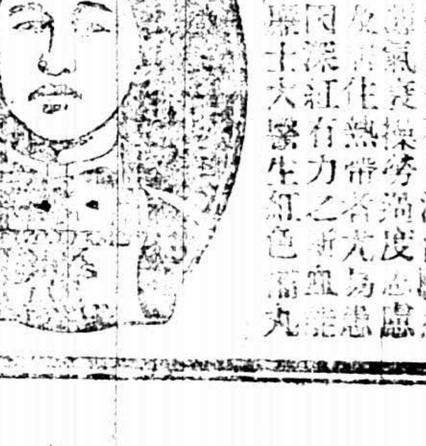

何物可食如何食之　茲有精美小書論及飲食衛生之道如欲索取即請寄一明信片至以上所列地址原班郵送一本可也

葛蘭素奶粉

爲人母者之天職！（三）

哺乳是做娘應盡的責任　然而往往有的不能哺而極想哺　我們勸他吃葛蘭素奶粉　那乳汁便涓涓不絕的來了　因爲有許多做娘的　本是無乳可哺　吃了我們的葛蘭素奶粉　便能哺乳了　胎前產後每天吃兩三次葛蘭素奶粉　便能使乳汁濃厚　產婦的身體康健　消化也便利

葛蘭素奶粉「養成結實可愛的嬰孩」最穩當萬無一失的代乳粉

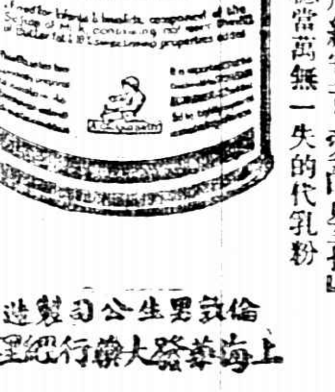

倫敦葛生公司製造　上海華發大藥行經理

君欲力大無窮乎？服愛蘭百利牛肉汁。賽如武術家之鍛鍊身體

在此夏秋之交凡百補品俱覺無味　惟此牛肉汁異常可口

愛蘭百利牛肉汁功能增氣力祛疾病助孩童之發育防年老之衰頹舉凡虛癆腎虧血衰腸熱服之無不靈驗不但可以補精神除病根而且生肌肉增腦力實較服牛肉茶雞汁等爲優也

各埠大藥房均有出售

上海廣東路四十號　愛蘭漢百利有限公司謹啟

趙松雪法書十六種

初拓道教碑	三冊	七角
蕭山大成殿記	一冊	二角半
湖州妙嚴寺	一冊	四角
金剛經小楷	一冊	三角
妙法蓮華經小楷	一冊	二角半
趙臨黃庭經	一冊	八角
四札墨迹	一冊	一元
淨土詞墨寶	一冊	四角
心經墨寶	一冊	三角
蘭亭十三跋	一冊	二角半
眞草千字文	一冊	二角半
三希堂趙手札	一冊	四角半
海賦墨迹	一冊	三角
趙松雪(大楷)習字範本	一冊	八分
趙松雪(小楷)習字範本	一冊	一角
趙松雪(行楷)習字範本	一冊	一角

上海 北京 天津 有正書局 發行

請購孤兒院的精美籐器

特點 式樣新穎 工料精堅 ……

上海孤兒院 發行所 …… 電話中央一一六

保肺漿

秋令爲新舊各病生發之時，而以咳嗽尤甚，大概夏季所受風寒，或飲涼品，寒氣侵入肺部，入秋即成咳嗽，患者以不甚介意，詎知肺爲呼吸要器，乃養命之本，久咳成癆，則危及生命，故咳嗽一症，極易，苟遷延日久，或爲宿疾，肺痿，肺癆，由此而起，治之宜速服本藥房精製之（保肺漿）一藥，功能止咳化痰，潤肺生津，性和平，味頗適口，行銷有年，功效卓著，久經膾炙人口，無論初咳、久咳、乾咳、痰咳、氣喘、吐血、喉啞、音澀，以及小兒傷風咳嗽等症，均可施治，此藥百發百中，患者速購服，定獲奇效。

附告 保肺漿 每大瓶洋一元 小瓶七角

上海四馬路太和大藥房發行 各埠……

有正書局新出

中國名畫

第二十四集

本集爲中國美術之唯一出版物，其精貴久荷社會稱譽，近來風行歐美，不脛而走，而德國尤爲崇拜，學校以本集爲圖書教本，其價值可知矣。茲又新出第二十四集，用新法珂羅版影印，精美無比，細目詳錄於下

- ●蕭照雲柳樓禽……（平等閣藏）
- ●范中山雪景山水……（平等閣藏）
- ●趙子昂青綠山水人物
- ●宋人無款古木遠山……（羅叔韞先生藏）
- ●鄭重達摩渡江圖……（清內府藏）
- ●王烟客山水……（清內府藏）
- ●仇十洲桃柳春波圖
- ●王石谷小立竹崗
- ●八大山人荷花翠鳥……（竹莊先生藏）
- ●沈南蘋細華山水……（平等閣藏）
- ●郎世寧羚羊
- ●惲南田松柏……（清內府藏）
- ●王石谷月舟小景……（鏡香閣藏）
- ●石濤蘭石手卷
- ●清高宗山水樹木……（清內府藏）
- ●沈周蘆鴨
- ●……仕女二幅……（徐淩霄先生藏）

中國名畫集	已出二十四集	每集一元五角
中國名畫外集	已出九十餘種	每種自五角至六角
袖珍名畫集	已出六種	每種六角
中堂	已出六十五種	每種自八角至三元二角
畫屏	已出十六種	每種自一元五角至四元六角

上海北京天津有正書局同啓

上海名醫一覽表

姓名	科別	診所	時間	電話	住址	附註
陳典謨	小兒專科	北四川路武昌路口海甯醫院	上午九時至十二時 下午一時至六時	電話北一九八九	住宅海甯路……九十九號	[illegible]
談浚民	統治各科	西門中華路惠人醫院 林蔭路三興里九號	上午九時至下午二時 下午二時至四時		倉房三……九十號	[illegible]
留學日醫學士 廖煥章	花柳皮膚專科 肺病內科	中和醫院	院診上午八時至下午六時 出診急症隨請隨到	北二六七七	老靶子路五十九號	[illegible]
佘潤之	內外科 喉科	法界馬浪路……對面	門診上午十時起三時止 逾期出診	西三八三三	分診大世界對面……三家內	[illegible]
吳宗慶	內外各科	徐崎醫院	自上午九時至下午二時	北七四五 一〇七七	虹口遂路六十八號	本科診……
陳滋	眼科專家	芝罘路一號上海眼科醫院	上午九時至下午五時 星期日下午停診	中央五七七六	一號芝罘路	設有……
鄭灼臣	牙科專家	漢口路二百五十三號	每日上午九時 下午五時	中央二七一三	三十二號	
李鄖星才豪	牙科	北四川路七號	上午九時至十二時 下午一時至六時	北三三三八	同診所	電機……
沈鄖浩	婦孺產科專門女醫生	西門方浜橋華安坊口弄二十六號	門診下午一時至五時 四時後出診（產科不在此例）	南市一七二號	同診所	
臧伯庸	內外科	愛多亞路伯庸醫院	上午十時至五時 診五時以後出診	中央一六二四		
劉濟之	內外各科	中江醫院	上午八時至下午十時 急症隨請隨到	西二七三〇	法界徒荻路之康里西首	本院……
楊度普	眼科	法界嵩山路女醫院	下午一時至四時門診 下午二時出診	中央七一三三	北浙江路六十八號	[illegible]
席時泰	內外科 皮膚花柳科	三馬路口中法大藥房	每日上午十二時	中央二一〇七	厚安坊二弄	[illegible]
顧南羣	內外科 花柳科	南市小南門……一〇八號 英界三馬路石路東五一號	上午九時至十二時 下午四時至六時	南市……一五八 北市中央五四五四	小南門南……號	[illegible]

NO 52 K & B

十年苦痛淒涼

尚有何生趣耶

此人名李念仁，遭受慘痛苦已閱十年，以服第威德補腎丸竟獲痊癒，故無怪其有此謝函也。

江西南昌城內陳家祠街吉安學社李念仁先生來函云，余患病十有餘年，精神損耗，頹喪，遺精纏累無已，雖遍服各藥，無一見效，及見第威德補腎丸廣告，一經函索樣藥，即蒙賜贈一份，服後頓見功效，乃再購服兩瓶，竟能全愈，所苦故敢將此神奇效驗佈諸公閱，藉表余受惠獲愈之悃忱云云

李念仁君

此函所述實是實在情形，且亦經數千萬之因此丸而獲愈者所已言者也，今有許多中華人士幾非第威德補腎丸不能治愈其所苦者，現經此丸治愈之男女老幼已不計其數，諸君如有所苦此丸必能爲君治愈，凡小兒尿床亦是腎病之確兆，極宜注意，惟此最靈驗之第威德補腎丸治之，中華全國醫士醫院及獲治愈之病者均經介紹贊述此丸爲全球獨一最優之藥，專治下列各症

背痛 骨痛 瘋濕 腰痠 臂痛 腳瘋 小便刺熱 骨節疼痛 肚脹

腎炎 石淋 便濁 膀胱虛弱 遺精 尿床 以及各婦科諸症

各大藥房均有出售

價目 大瓶每瓶洋二元七角五分 小瓶每瓶洋一元五角 大六瓶洋十五元 小六瓶洋八元

英商第威德公司 上海四川路一號 上海中華郵政信箱第九四五號

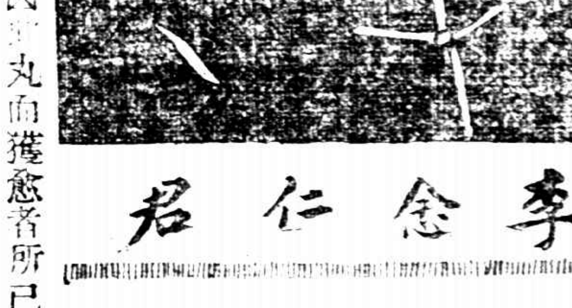

英國製造

一時贈劵 如君倘未用過此種本藥請將姓名住址寄下附郵票一角即當寄呈…… 將此券剪下寄交本公司

省 城 街 號 君收

有正書局新出

五彩精印 費曉樓仕女絹屏

此爲曉樓經心得意之筆。（一）淡月闌干圖。（二）春寒釣影圖。（三）菱湖蕩槳圖。（四）人淡如菊圖。用五彩珂羅版。精印潔白絹上。古色古香。優美之至。長凡四尺。極合廳堂陳設之用。裱者外加實洋二元。購去即可張掛。尤爲便利。

每堂四幅大洋八元

宣紙精印五彩上等 費曉樓麻姑獻壽圖	一幅	二元
五彩費曉樓仕女精品	一冊	三元八角
五彩王小某紅樓夢畫冊	八冊	八元
五彩王小某小青詩意仕女冊	四冊	二元
五彩顧西眉仕女畫冊	四冊	二元
五彩顧見龍人物仕女畫冊	一冊	四元
費曉樓隔耕烟十萬圖	一冊	一元

上海 北京 天津 有正書局 啓

華泰洋行

本行經售英京名廠測繪圖各種儀器以及測繪應用品物，靡不全備，賜顧者請至A一百三十二號四川路庶不致誤

上海中華勸業銀行廣告

資本金美一千萬元 總行北京 分行 南京 上海 天津 漢口 哈爾濱 石家莊 小名末

業務 經營銀行各種業務 儲蓄部 外國貨幣 一收存 利息優厚 詳章函索即寄

電報掛號 …… 電話中央五八四一 三七三

總理 錢能訓 協理 唐默思 洋經理 耿定德 華經理 沈志賢 代理處 沈成栻

學生習字之好模範

習字範本

大楷

王右軍大楷習字範本	一冊	一角
歐陽詢大楷習字範本	一冊	九分
……		

小楷

鍾紹京小楷習字範本	一冊	一角
王寵小楷習字範本	一冊	九分
……		

行書

王右軍行書習字範本	一冊	九分
歐陽詢行書習字範本	一冊	九分
顏眞卿行書習字範本	一冊	九分
蘇東坡行書習字範本	一冊	一角
黃山谷行書習字範本	一冊	九分
米南宮行書習字範本	一冊	八分
蔡君謨行書習字範本	一冊	八分
趙松雪行書習字範本	一冊	一角
董香光行書習字範本	一冊	一角
惲南田行書習字範本	一冊	一角
翁方綱行書習字範本	一冊	一角
成親王行書習字範本	一冊	一角
王夢樓行書習字範本	一冊	一角
劉石菴行書習字範本	一冊	一角
翁叔平行書習字範本	一冊	一角

此外尚有

寸楷習字範本	一冊	二角五分
小楷習字範本	一冊	一角
行書習字範本	一冊	五分
眞草習字範本	一冊	五分

有正書局發行 上海四馬路望平街口 印有日錄承索即寄

接要聞

河南停辦自治之尾聲

▲各法團請釋劉積學

開封通信云、河南籌備自治、正在積極進行之際、因劉積學處長被逮、竟至停辦、張省長於本月四日訓令該處各科主任劉文顯、司耿光、王邁支、楊儀山等、略謂自治籌備事宜、前已遵照巡閱電飭令暫緩辦理、該處自應從事結束、所有結束事宜、應即由該主任等負責辦理具報、除派員朱璞、前往驗收外、合亟令仰該主任等遵照、日昨(九月十四日)朱璞已會同各科主任呈報省長遵將積欠之數月經費數目、開單請求飭撥、省長已令該處會計王恒之、庶務張綿震、留駐處內、清理一切賬目、同時並令各道將從前委派之自治督催員、一律撤銷、從此河南一百零八縣中、無復再有自治二字之名辭、第自治雖已停辦、而劉積學則仍羈押軍法課中、計一月以來、來電請求保釋者、有保定曹錕之電、陝督劉鎮華之電、北京參衆兩院之電、及豫籍國會議員聯名之電、河南旅京同鄉之電、均未發生效力、日前河南省教育會省農會省工會等法團、具呈省署、略謂全省自治籌備處長劉積學、自供職以來、關於自治事宜、均係奉令辦理、一切手續、無不依法進行、此次委派自治籌辦員、不唯無黨派關係、且無絲毫成見、至其爲人、冷靜寡言、短於交際、潔身自愛、勤慎奉公、並未見有稍有越軌行動、懇請恩准保釋云云、然至今仍未聞開釋之訊、誠咄咄怪事也、至自治停辦後輿論方面、多持緘默主義、不肯多說一句話、唯新中州報曾於上月底發表其意見、其最主要之語、則有此等官辦式之自治、停止進行、毫不足惜、願大衆萬勿信此等自治招牌、可爲人民謀幸福也、又言自治必須以自動之精神、研究自衛之方法、斯自治乃有良好效果、若從狗洞中擠出來之人員、與當日之議員辦指定、出票價、其出身大同小異、此後只有包攬詞訟而已、武斷鄉曲而已、損公肥己而已、所言雖未免過激、實亦不爲無見、日昨又有李振坤君發表論文一紙、標題爲河南自治之喚醒、內評河南民智與自治之觀察、及民力與自治之觀察、民智分縣史地理環境等項、均甚宜於自治、民力則言豫人之經濟力、自衛力、堅毅力、均有實行自治之可能、結果希望國人對於河南之自治、應加以指導維護、各報也代爲披露、與新中州報論調不同、但自治之名雖已停辦、豫人果能熱心自治、捨棄其作官發私之智、從事於地方事業、提倡教育、改良農工等業、兼設守望相助、實行自衛之計、當局雖欲人民不自治、恐亦無如豫人何也、(九月十五日)

皖省第一農場長易人之趣劇

▲拒絕張蘊良之內幕……兩廳長之鬥口……解決之經過

安慶通信云、省立第一農事試驗場、許世英任內、委任孫毓琨辦理、孫爲皖省實業界先進、曾充農業校長、以前輩自居、不肯敷衍一切、呂調元蒞任、有某太湖同鄉張蘊良、欲謀充該場場長、然無法取得、遂商諸呂氏、設謀定計、由張之胞兄、運動前農校學生控某等、在省署控告、呂氏遂循此改委張蘊良接充、當呂調元令飭實業廳長鄭敷慈委任時、實業界同之大譁、惟呂氏催促至再、鄭敷慈不得已而下委、該場員司、乃豎大白布旗於門首、上書拒絕農校開除學生張蘊良來當場長、(緣張蘊良曾肄業農校、半途因事開除出校)張蘊良見此情形、當然不敢前往接事、多方託人疏通、紛擾多日、前日該場員司、已允張蘊良到場、不期又有一部分人、希望風潮擴大、張既不成、孫亦應交、必以第三者收漁翁之利、迨見情勢已變、所抱之希望難成、遂招屆流氓車夫數十人、携帶武器、赴東門外農事試驗場滋鬧、意在鬧成不可收拾、其計則售矣、惟所去之人、係一百枚銅元一個招屆者、大都膽小而無氣力、行至該場、該場員司已聞信準備、該員司工人、鳳穎各屬之人居多、各流氓車夫一見如此赳赳之象、不敢上前、藏諸該場附近余姓家內、城外農場、已鬧得如此景象、而城內尚不知也、適省署正當接農場員司電話報告請示辦法、孫場長即轉告實業廳長鄭敷慈、鄭乃轉商警務處長趙德琛、請派警隊前往拿辦、適東門外東一分署署員、亦來電話、報告農場忽到數十人、各携武器、恐肇事端、如何處置、請示辦理、趙國琛乃親接電話、逆說兩署、此事我們不問、鄭敷慈在旁、聽之氣憤已極、待歸坐、鄭即質問曰、城外治安、閣下何以不管、說時詞色頗帶憤憤之氣、趙即答曰、不訂門牌之戶口、發生事故、應歸懷寧縣管理、鄭又曰、警務處所司何事、趙答曰、農場爲實業廳直轄機關、管理不善、反來找人、我警務處你不配調度、鄭曰、自有調度你的人、趙曰、我要是做實業廳長、這點小事、我就立時可以處置、鄭更憤得大跳起來、喊家人把印取來、交與你信趙的、我不把印交給你、我不姓鄭、你不接、你就不姓趙、於是鄭趙兩人、即在官廳內鬥起口來、兩人皆大聲急呼、聲震屋外、其他各廳道、見兩人愈鬧愈不像樣、再不上前排解、則兩人勢必動手、更屬不成體統、當有捲烟稅總辦賓以珏、趕緊上前、一手拉住趙國琛之衣袖、連說帶勸、走往官廳間壁廂房內坐下、鄭仍在官廳內氣得亂跳、幸不一時、江上汽笛一聲、王鎮守使乘利濟兵輪靠岸、至此鄭趙兩人、鬥口始息、厥後赴農場滋鬧之流氓車夫、雖有數十人、竟被該場十餘名工人、自動的拿獲二十一人、由東分署派警提去訊問、內中確有別情、據聞係實業界某局長、爲與某謀第三者接長農場、出此妙計、呂調元亦知其中情形複雜、若再遲延、必然橫生枝節、遂一面託人向孫毓琨說明、另畀某項位置、一面囑張蘊良赴向該場員司接洽、許以接事後、決不更動一人、於是張蘊良始於昨(十五)晚到場接事、擾攘經旬之農場交接問題、至此始告結束矣、

外報紀山西近狀

▲水災之損失……喉症之盛行……教育之發達

字林報十二日山西太谷通信云、今已入秋、夏潦告終、但所遭之損失極大、全省幾無一處之河不氾濫成災、最甚爲平遙河決口、沒村二十處、其中一村、死人一百、而平遙至汾州之汽車路、亦爲水衝毀、恐不能再造、次則汾水之爲禍、首當其衝者爲太原縣、地在省城之南、沒村十三、查汾河於一九一三年曾決口、嗣後堤不勤修、根基又淺、自然水大又決、夫以山西素有善治之名、而竟使河工問題、如是不堪、實使人生嘆、今言治汾之法、不外河道開深、兩岸加高而已、又有一事、爲山西所不宜有者、即傳染病之不防禦、如去冬盛行之白喉、今又復活、沁源等處最凶云、大約二三星期後、秋收可豫揚、今年豆與小米必佳、高粱受虫害、已減色云、學校今正開課、學生極多、每校有人滿之患、今省城內有中學十所、惜校舍太少、不能完全收容新生、於此可見山西教育之發達云、

魯省護路勦匪之辦法

臨案發生、山東當局對於勦匪護路計畫、不得不懲前毖後、現已擬定各項辦法、呈請政府備案、茲將所定各辦法、列之如左、「山東各鐵路附近駐軍協助路防辦法」(一)鐵路線內及附屬於鐵路之房屋器具人員等之治安保護、令由路警負責、軍隊非有路政人員之請求、不得干涉、(二)軍隊駐紮鐵路附近村鎮地方之治安、由縣知事指定警察隊會同軍隊負責、遇有與鐵路治安有關之事件、則由路政人員、與軍隊長官及縣知事協商辦理之、(三)鐵路遇有意外事故、路警力量不足、必須軍隊協助時、須由路政人員、向軍隊請求、其受請求之軍隊、須察視情形儘量協助、不得推諉、故路警護路之方法路警人員、須隨時隨地、將軍隊必須知悉之事、通報於軍隊、軍隊於必要時、亦得向鐵路人員詢問、以便聯絡、確實各盡其責、(四)路政人員、請求軍隊協助時、須由發生事變各站、直接向附近軍隊之軍官行之、同時須報告於其上級長官、受請求之軍隊、須即時將辦法報告本管長官及通告於附近部隊、(五)緊急中軍隊路線、應如何協同保護路線之安全、及平時巡查事項、路政人員、與軍隊須協議規定明白、俾免貽誤、(六)爲使軍隊易於協助起見、路局須予軍隊以便利、如因公出入車站、借用路局房舍、使用電報電話、發給乘車証、以及事變發生支配車輛等事、該路附近駐軍長官、須與鐵路人員豫先協議施行、(七)軍隊由鐵路輸送時、向例由軍署來電陸交兩部、飭局備車、各站非俟局令來到、不備車輛、軍務緊急、因此常致貽誤時機、嗣後遇緊急時、應准由軍署直接通告該管所站即時備車、一面仍照原定手續辦理、既爲濟軍事之急、亦不背陸交兩部維持路政之本旨、(八)鐵路附近駐軍長官、應按照本辦法與路政人員協議妥定施行細則、呈報核准、切實施行、(九)本辦法未盡事宜、得隨時增改之、「山東境內防護津浦鐵路辦法」(一)山東境內之津浦鐵路、分爲三所防護之、德縣至濟南、由第七旅擔任防護、濟南至兗州、由第五師擔任防護、兗州至韓莊、由兗州鎮所屬部隊擔任防護、(二)各所擔任防護部隊、於每次客車到境時、派排長一員、率兵六排、協同護路隊、隨車防護、遇緊要時、亦可增加兵數、(三)各車站附近之駐隊、於每次客車到站時、當派兵至站、與隨車部隊接洽、隨車部隊、應將車上及車外沿途經過情形告之、遇有事變、必須援助、或增加防護兵時、車站附近部隊、當立時派隊前往、(四)各段防護部隊交替時、其受交替之部隊、應將沿途經過之車上及車外情形、及應注意之要項、詳細告知後來部隊、(五)隨車部隊之軍紀風紀服裝禮節等、均應特別嚴整、(六)隨車部隊應派瞭望哨、於車上得以瞭望前方及兩旁之處、不得卸解武裝、不得携帶雜物、不得干涉車務、(七)隨車部隊、遇有匪警、應察視情形、於車上或附近地點竭力抵禦、並當設法報告附近駐隊、(八)各段隨車部隊、以何部隊擔任防護、及其輪流交替方法、應由各師旅長詳細計畫、列表呈報備案、(九)本辦法未盡事宜、可隨時增改、「山東臨時勦匪總司令職權」(一)本省爲肅清境內匪徒、監督及援助各鎮旅起見、特設臨時勦匪總司令、(二)總司令以軍務幫辦任之、其幕僚以幫辦處及第五師人員兼充、於必要時並得調用本省各處軍官及軍佐、(三)總司令先考察本省匪勢、分別緩急、秉承督軍、先後前往勦辦、各鎮旅區內、如有大股匪徒、兵力不足勦辦時、亦可呈請督軍核准、轉行總司令、酌量情形、或親往援勦、或派隊援勦之、(四)總司令所至各鎮旅、區內之軍隊、意歸節制、其由總司令直接指揮之、協勦隊由總司令臨時抽調編成之、(五)總司令臨時所節制鎮旅營長以下人員、不得力者、可先行撤換、續即呈報閣長、以上人員應懲者、可隨時電呈督軍、核准施行、(六)如有奮勉圖功、成績卓著之軍官佐、應升應賞者、按前條手續辦理、(七)總司令所主有區域之各縣、如查明該縣知事、確有諱匪不報、及勦匪不力、以致滋蔓者、應即電呈督軍、轉咨省長、立予撤換、(八)各縣知事如治匪有方、成績顯然、或確能協助軍隊實行勦匪者、應電呈督軍、轉咨省長、敘獎、(九)總司令臨時節制之軍隊、如勦匪奮勇、或殲滅全桿匪徒、捻獲及陣斃渠魁者、除第六條獎賞各官長外、並得立時酌發各兵士賞銀、以勵士氣、但須隨時電呈督軍備案、(十)各軍隊兵士、如有臨陣退縮、及敗壞軍紀者、總司令得按臨時簡易軍律、運行懲辦、隨時電呈督軍備案、(十一)總司令臨時節制區內之各縣警備隊、悉歸調遣、(十二)遇有應與鄰省協勦之時、總司令可逕與鄰省接洽、並同時呈報督軍、(十三)所有未盡事宜、可隨時增改之、(十四)以上各條、自公布之日施行、

松黑兩江本年航務概況

▲前此非常慘淡……今已漸入佳境

哈爾濱通信云、松黑兩江航務、在北滿企業上、原占極重要之地位、然其事不過半年、黑龍江又較松花江約短一月、現雖封江將近、故本年成績、已有可得而言、在近年以來、斯業本極不振、而本年尤甚、當開江之初、第一二次航行、因沿江冬季存貨、至今將盡、需要甚急、尚屬不惡、然自六月起、則無日不在悲境之下、其原因(一)爲伯力航線、俄人忽然不准航行、交涉至今、雖有允意、而航期將盡、(俄人對吾交涉、往往用此手段、其狡猾令人可畏、)(二)東省鐵路各船、向年本專運木柴、供本路之需、今年則在傅家甸設立碼頭、改運普通貨、復實行水陸聯運、所有沿江糧石、若裝該公司船隻、能聯絡鐵路、直接出口、商人稱便、趨之若鶩、(三)同時德國黑龍江輪船局爲抵制東路計、派船將沿江糧石、運交伯力、由烏蘇里路出口、或運廟街出海、(四)有此種種原因、大半貨載、已被人奪去、而此項果儲存者、各華船又減費爭攬、以故哈埠黑河間每噸運費、向年一角左右者、至此跌落至五六分、而又視爲奇貨、爭之不已、致開支節省之小航商、僅能維持、而戊通東亞廣信等船隻較多者、大半停泊、戊通公司二十九艘中、航者不過十三四艘、東亞八艘、五艘租予俄人、

及至七月間、而黑河對俄經濟絕交、突然而起、風聲所布、哈埠響應、檢查甚嚴、不許華船越雷池一步、俄屬阿省等木大宗運達地、今又阻斷、不啻雪上加霜、於是戊通之硬好漢、亦不得不以租船所得、彌補開支、如官興大興紹興杭州蘇州等五船、即於此時陸續租出者也、其東亞出租各船、因限俄人航行、紛紛退回、而自航之俄京號等、因私運赴俄、不准再出三江口、以當科罰、維時雖有航業公會之成立、訂一運價、嚴行罰則、而各小公司陽倡遵守會章、嚴罰藏貨、陰則私自落價、頗獲公會之惠、各大公司一舉一動、爲他人注目、遵守不渝者、則門可羅雀、故不及一月、名存實亡、加以沿岸鬍匪披猖、如松花太平南京、先後被擄、璦琿海關等俄員、因對俄絕交、故動輒爲難、雖經呈請朱慶瀾驅逐、然效未收而仇益重、致各船莫不叫苦、惟歷年至此季節、江水例必消退、獨本年洪水爲災、航行頗獲其惠、此經過情形也、

惟現在距離封江、祇有月餘、而貨載則日見起色、蓋夏季本屬淡月、本年到處銀根奇緊、商人無力囤貨、今將封江、則沿岸遠近數百里、一冬之需、全賴此時運濟也、加以對俄絕交有恢復之說、沿岸濟俄岸貿易、貨載旣多、運費亦漲、今每一角、反有無船可運之勢、而各船亦愁眉稍展、漸呈活氣、據云、至封江之際、或漲至一元、果能如是、則一年之賠累、不難一時彌縫云、惟此時沿江鬍匪、亦以封江故、最爲吃緊、各船出口、紛紛請水警保護云、

雞鳴山煤礦全部被焚

▲京綏路之大損失

京綏路雞鳴山煤礦山、忽於前日發火、山中七百尺之礦、及八百尺之礦、同時燃燒、延燒至兩日夜之久、火猶未息、全煤洞之挖煤工人千餘名、盡葬死或遭活埋、該礦電部求救、交部當派議員葉靜安馳往、謀補救辦法、聞京綏路之煤、全靠該礦供給、現礦已燒、每年該路須損失百萬元以上、將來或取給於豐鎮大同之煤產云、

京漢車之出軌

京訊云京漢路北行貨車、昨晨(十五)行至鄭州附近、忽然出軌、致自漢開來之特別快車與通車、均未能按時到京、查三四星期以來、京奉津浦京漢三路貨車出軌事件、已發現四次、京奉兩次、一在昌黎、一在楊村、津浦一次、在徐州迤北曹老集、京漢一次、即昨日在鄭州附近所演成者也、又一報告、京漢路前日(星期五)由漢開來之特別快車、有五百三十四號貨車、行至八百三十號道牌、鄭城地方、忽然出軌、故夜間兩點方始到京、計延誤十六點三十分、又前日午後四點三十分、由漢北上之尋常快車、因之昨夜(十五日)一點零八分始到云、

大連金建問題之解決

民國十年四月十五日、日本關東廳公布之金建(即金本位)命令、曾引起莫大糾紛、去年且曾因此放逐我國銀商、茲起中日兩國人士之反抗、自伊集院彥吉氏爲關東廳長以來、鑒於兩國人民之反對、及事實上金本位不便於用、當日曾聲明俟調查明白後、認銀本位有必要時、可取消金本位命令、其後積極調查結果、知金本位誠有不便、遂於本月十三日以關東廳告示、發表取消金建、准自本年十一月一日起、金銀兩建並行之令、三年以來之紛糾、至是完全解決、告示云、「大正十年四月關東廳告示第三十三號中、改正如左、大正十二年十一月一日起、施行之、追加「但日則得爲金及銀元兩建」、其自十一月一日施行者、蓋考慮特產出品之關係及取引所與信託會社之籌備故也、」

福建省憲法草案大綱

福建制憲起草員會、已將福建省憲法草案大綱擬就、現正依據大綱、草擬憲案、茲將大綱錄左、(甲)章次序言第一章、總綱、第二章、省權、第三章、省民之權利義務、第四章、省民之生計、第五章、省民之教育、第六章、省議院、第七章、省長及省務院、第八章、立法、第九章、行政、(一)財政、(二)實業、(三)交通、(四)警備、第十章、司法、第十一章、監察委員會、第十二章、審計委員會、第十三章、考試委員會、第十四章、縣、第十五章、特別市、第十六章、市鄉、第十七章、省憲法之修正及解釋、第十八章、附則、(乙)綱要、(一)總綱章、(子)福建爲中華民國之一自治省、(丑)本省區域依其固有之疆界、(寅)有本國國籍繼續本省或在本省有住所繼續一年以上者、皆爲省民、(卯)自治權屬於省民全體、(二)省權章、(子)省內固有事權、採列舉的規定、但有未列舉事項發生時、依其性質、以判斷所屬、(丑)自治權範圍、以不抵觸國憲爲限、(寅)本省因受委託、執行國家事務時、其費用由國政府負担之、(卯)國政府有與法律或條約損失本省權利、或加重負担者、須得本省同意、(辰)國家軍事行動及設備、有關本省利害者、本省得參與之、(巳)國政府不能行使、或不行使其職權時、本省得議決執行之、(午)國政府發生根本上變動時、得聯合他省維持之、(未)本省與他省有協議或聯合動作者、應協議行之、(三)省民權利義務章、(關於一般權利義務之規定暫未列入)(子)省民在法律上一律平等、無男女種族宗教階級之區別、(丑)婚姻基於男女之同意、(寅)省民在法律上皆爲權利主體、無論何人不得以人身爲買賣租借或抵押之目的、(卯)省民應有權利被侵害時、被害者或其戚友、省得向法庭請求出庭狀、(辰)省民僑居海外者、應受省政府之保護、(巳)省民滿二十一歲者、有公民權、省公民依法律規定、有選舉提案表決服務之權、(四)省民生計章、(子)省民有適合正義之生存權、(丑)土地濫用或兼併之限制、(寅)企業獨占之限制、(卯)重租及重利盤剝之限制、(辰)省民有不背善良風俗從事勞動之義務、(巳)省民殘廢不能勞動者之救恤及失業者之救濟、(午)保護勞動者之方法、(未)全省生計會議之組織、(五)省民教育章、(子)教育經費、每年至少占歲出預算百分之三十、(丑)教育基金、每年至少占歲出預算百分之二、(寅)教育經費、每年劃出十分之二、補助全省義務教育補習教育及社會教育、(卯)省政府及縣特別市市鄉自治團體、應籌集特別基金、補助無力受中等以上教育之優秀學生、及獎助本省私立學校之成績優良者、(辰)省設大學、(巳)省應規定強迫義務教育制、(午)凡屬教育之款項或公產、不得移作別用、(未)省應籌定國民學校教員之年功加俸及養老金、(辛)學校不得駐紮軍隊或爲軍人住宅、(酉)全省教育會議之組織、(六)省議院章、(子)議員名額以人口爲比例、每二十萬人出議員一人、但一縣之人口在二十萬以下者、亦得出議員一人、(丑)議員以全省公民直接選出之、(寅)議員不規定歲費、但在開會期間、得酌給旅費及出席費、(卯)省議院除普通立法權外、有不信任投票權及彈劾權、(辰)省議院得以左列方法解散之(1)由省議院自行議決者(2)由全省公民二十分之一以上之連署提議、經全省公民總投票過半數可決者、(3)省長以省務員全體之副署提出理由者、交全省公民總投票經過半數可決者、(七)省長及省務院章、(子)省長、(1)省長、由全省公民直接投票選舉之、以得票過半數者爲當選、如無得票過半數者、應由省議院就得票較多者五人中決選之、但軍人非解除軍職一年以上者不得當選、(2)省長任期五年不得連任、(3)省長職權揭要如左、(甲)發布命令須經省務員之副署、(乙)任免省務員及其他官吏、(丙)法律案得提交覆議、並得提案解散省議院、(丑)省務院、(1)設省務院長一人不由省長兼任(2)省務員對於省議院負責任、(八)立法章、(子)各法定團體得提出關於教育生計之法律案於省議院並得出席說明(丑)全省公民百分之一以上連署提議或全省縣議會及特別市議會三分之一以上連署提議得提出法律案於省議院、(九)行政章、(一)財政、(子)省之租稅依省法律之規定徵收之、(丑)省稅縣稅及特別稅之劃分、依省法律定之、(寅)省內財務行政狀況、及預算決算、每年須詳細公布、(二)實業、(子)省有產業、非經省議院議決、不得抵押或變賣、(丑)本省之林業漁業礦業、省政府須特別保護及補助之、(三)交通、(子)全省交通事業之發展、應以社會公共利益爲標準、(丑)省道幹線及幹線未經過各縣之支線、由省政府與修之、(四)警備、(子)省設警備隊、其編制及額數、依省法律定之、(丑)省警備隊、以本省人精選充之、(寅)省警備隊得分紮省內腹地、維持地方之公安、(十)司法章、(子)法院編制法典編纂法律解釋權及監獄制度、應屬國家者、依國家法律規定、(丑)省高等法院以下、至初級法院、得由本省設置、(寅)省高等法院院長、由全省公民按照法定資格選舉之、其選舉法與選舉省長同、(卯)其他法官、由省務院按照法定資格、於免試及考試合格人員中、遴請省長任命、(十一)監察委員會章、(子)監察委員會、設委員十一人、由全省公民分區直接選舉之、(丑)監察委員長一人、由委員互選之、(十二)審計委員會章、(子)審計委員會設委員十一人、由省議院選舉之、(丑)審計委員長一人、由委員互選之、(十三)考試委員會章、(子)考試委員會設委員長一人、委員若干人、由省長依考試之性質、隨時分別聘任之、(丑)關於本省任用之官吏、均歸委員會考試、或審查其得免試與否、(十四)縣章、(子)縣自治權爲列舉之規定、(丑)縣設縣議會、有制定縣單行章程、議決縣自治事項、縣賦稅縣公債縣預決算及彈劾縣長之權、(寅)縣議會得選舉委員、檢查縣自治會計、(卯)縣除原有賦稅外、對於負担省稅總額、有保留之權、但不得逾十分之四、(辰)縣有財產及自治經費、省政府不得處分之、(巳)縣因天災事變、或自治經費不足時、得請求省議院議決、由省庫補助之、(午)縣設縣長、由縣公民直接選舉之、但司法尚未獨立下級自治尚未完成以前、由省政府就文官免試及考試合格人員中任命之、(未)縣設參事會、贊襄縣長、執行縣自治行政、(辛)縣設司法機關、(十五)特別市章、(子)特別市之自治權、爲列舉之規定、(丑)特別市設市議會、有制定市單行章程、議決市自治事項、市賦稅市公債市預決算及彈劾市委員之權、(寅)特別市之自治經費、及市有財產、省政府不得處分之、(卯)特別市直隸於省、設市長一人、由市公民直接選舉之、(辰)特別市設市參事會、以市長爲參事長、委員之半數、由市議會選出、其半數就市職業團體中選任之、均名譽職、(十六)市鄉章、(子)縣公署所在地或在他都會人口滿一萬、以上者爲市、其餘爲鄉、(丑)市鄉區域之分合變更、由有關係地方之選民組投票決定之(寅)市鄉爲自衛計、得組織保衛團、(卯)市鄉爲協謀公益計、得設各種公共組合、(辰)市鄉得籌集自治經費、(巳)市鄉自治經費、有不足時、應由縣補助、(十七)省憲法之修正及解釋、(子)修正、經省議院議員三分二以上之決議、或全省縣議會及特市議會二分一以上連署之提議、以修正案交由全省公民總投票決定之、(丑)解釋、本法發生疑義時、由省議院監察院委員會、省高等法院、各選三人、合議解釋之、(十八)附則章、只定何日施行、施行法另行規定、

蘇省辦理戶籍近訊

南京通信云、戶籍施行、一般選舉者、頗感不便、於是對於戶籍籌備、不免從中梗阻、或以經費無着、未肯即辦、或推着戶籍員、令縣知事照委、以便辦理選舉時、得以活動、各縣多有此情形、不足爲諱、在省署已灼知其中情弊、凡各縣經費未籌定者、一律派員會同縣知事、限期籌足、如漣水、阜甯、派藍世勳、無錫、派劉仁駿、銅山、灌雲、派吳祖恩、至高淳、句容、宜興、則已由委員戴忠駿、籌議妥洽、六合、由委員徐嘉倩、前往籌定、稟報分赴溧陽鹽城、而地方士紳、濫荐戶籍員、不照規定資格辦理、現省署嚴令五道尹、轉飭所屬各縣、照章遴委、其文云、案照戶籍條例第五條、有左列資格之一者、得委充戶籍員、並須呈報該管道尹查核等語、是此項戶籍員、自應按照規定資格、慎選遴委、俾專責成、乃近聞各縣知事、委任戶籍員、有不按照資格辦理、並令他項職員兼充、希圖混淆情事、如果屬實、殊屬非是、合行令仰該道尹、轉飭所屬各縣、於戶籍主任、呈請委定之後、迅將戶籍員、照章遴委、並將詳細履歷、呈報該管道尹查核、仰即遵照、

浙省一中校風潮續訊

浙省第一中校、自警察看守後、風潮仍未能平、因中學部學生、堅持罷課、非達到目的不止、師範部學生俞藉馮雪峯、且赴中學部接洽、願爲嚮應、十八日大方伯中學部學生通告云、昨日下午三時、校長何炳松及劣教員趙健徐文緯平文祺傅丙新等、率領警察追闖學校、踩蹦學生、今日又停止開膳、生等在校忍飢受苦、甚於監獄、特此泣告父老、速予援助、並電北京大學馬叙倫蔣夢麟請主持公道、又高中及師範部代表會議、出有緊急通告云、我們貢院的新舊同學、現在都是仍舊照常上課、而且竭誠挽留我們信仰的何校長、並沒有派代表到各校、請求援助、反對何校長、深恐本校有少數被人誘惑的惡劣分子、冒充代表、煽動風潮、特此聲明、並聞該校評議會、以現在初入貢院之學生、業已上課、其不願上課學生、擬即查照部章辦理、已呈請教廳核示矣、

南京短簡

◎齊督軍韓省長、電致國務院、蘇人一致反對開弛米禁、以防奸商私運、賑濟中興、應予有限制之輸出、以維民食、

◎全國商會聯合會江蘇事務所、幹事會議決、糾正徵收帖捐特稅辦法、已呈請韓省長、交由財政廳核議、

◎某處長曾某、藉入京賄選爲名、帶金賄效大選經費、希冀乘茲蘇省國會議員辛漢等、攻訐財政廳長嚴孟繁缺、取而代之、

◎航政局長于殖、現已趕領旗幟牌照、先從鎮江着手辦理、

◎齊督軍因湖局變化、昨晤海軍杜司令、籌商長江上游防務、偵察方法、

◎省垣電務管理局、奉交通部來文、日本受災故互之東京橫濱等處、暫行停止郵件、

◎仕居附郭江東門地方之農民陳子寬、家內昨被偵探搜獲私藏砲彈十餘枚、已由該處駐禁判部審訊、

◎南通如皋兩縣士紳、電控稅務所長葛權、虧欠稅款一萬餘元、抗不交納、請飭財政廳嚴追、

◎金陵道尹兼政治研究所長朱文劭、呈請韓省長、將所內學員、向有津貼、以及兼任各機關科長、各項長差者、一律停止給獎、以示限制、業經省長核准、

杭州短簡

◎高等審判廳、據一師毒案內、判處死刑蔡阿利、辯護人陳東律師、提出上訴理由狀、謂被告人之自白、全出于強暴脅迫、及利誘詐欺、是以自白與事實、均不符合、茲特逐款說明、請予撤銷原判、宣告無罪、

◎被難留日學生救濟會、推代表沈濟劉孫以毅、謁見張教廳長、擬借開辦經費、當由張廳長飭科、應准借一百元、以資辦公、

◎京津學生代表胡我新等來杭、聯絡各校學生、組織學生救國團、昨假精華旅館開會、推邵季昂等十餘人爲籌備員、定二十九日下午一時、假省教育會開成立會、

◎實業廳又委阮性宜爲秘書、錢厚齋爲諮議、錢昆爲第一科科員、胡鑄爲第二科科員、原委鎰三科科員汪筠、改委爲秘書、

◎省立女子中學校、在西大街新建校舍、業已落成、先將附小複式部、及中學一年級、師範講習科移入、定於明日開課、

◎黃岩人龐鎮中等、組織旅滬杭同鄉會、今日(十八)開成立會、

各縣消息

蘇州

◎捐助圖書館書籍　蘇州圖書館、自收發圖書後、各處士紳之捐書者甚夥、茲聞桃塢吳紳資深、近又捐助精本經解彙函、三通考全部、大學衍義、朱刻文選釋義等書籍二百零二本、昨已送往圖書館儲藏矣、

◎一師常熟學生電爭補助費　省立第一師範學校之常熟縣籍學生五十四人、本籍縣署、向章撥給補助、該縣依照中等實業師範生補助規程、每生年撥助費十元、

此項公款補助辦法、行之已久、現因本縣勸學所、改組為教育局後、該局董事會、日前審核十二年度預算時、託辭修訂補助規程、將年撥各生之補助費裁去、各生聞後、近日召集本校同鄉各生、即在該校、開臨時會議、互相討論力爭補助費一案、議決由本校常熟籍學生五十四人、聯名林請教育廳蔣廳長援助、將常熟縣教育局改訂之補助規程駁回、俾該生等不致有中途輟學之憂、昨已擬就呈詞、郵遞南京教廳、請求核准維持云、

●電日調查王喬下落　省立第二農業學校校長王舜成之文郎王喬、現在日本某大學肄業、茲因日本發生震災、迄已多日、尚未接到其子家報、懸念殊甚、前日特為電請駐日張元節代辦、請伊代為調查、是否健全、有無下落、並請電復等情、惟去電已有兩日、今尚未接復電云、

●體育校女子部臨時停辦　蘇州三元坊中華體育專門學校、成立已有多年、校址原在三多巷中、直至本年春間、始遷至今址、該校校長柳伯英、為提倡女子注重體育起見、本年夏間、遂決定添設女子部、於本屆始業時、加入與男生一體授課、女生名額定六十名、茲悉該校自招收女生以來、本外埠女生、報名者、有四十餘名、惟該校柳校長、因所招女生六十名、今尚未能足額、故昨忽變更宗旨、將女子部暫行停辦、一面將到校報名之女生四十餘名、代為介紹轉學上海兩江女子師範體育專科肄業、該校原有男生、及新收之男生、仍照常上課云、

●北區小學將擴充校舍　閶門內包衙前、北區第一小學校、自改編四教室後、學生日多、現有三百四十餘人、茲聞該區教育委員彭禹言、因該校校舍不敷應用、擬借春申君廟花廳等房屋、以資擴充校舍云、

江寗

●體師畢業生服務近況　南京體育師範學校、創辦多年、聲譽素著、本屆畢業生、本省外省以及南洋羣島中華學校、爭相聘訂、除升入東南大學、南方大學求學者（二人外）現已受聘一空、茲將服務於中等學校者、略誌於後、天津南開大學附屬中學（南洋爪哇中華學校）葉映師、（福建集美師範）孫懋、（安徽三中）文仙貴、（河南十一中）徐德潤、（漢口共進中學）殷實善、（安徽華中體育學校）丁自成、謝有倫、仲達、（福建九中）王漢、（江蘇三中）蔣怡曾、（江蘇二中）蔡樹棻、（江蘇三師）吳增起、（江蘇四中）謝梃生、（江蘇二農）謝儒珍、（江蘇第二代師）繆香峯、（武進師範）楊鍊、（江蘇七師）沈耀東、（徐州徐東中學）周道南、（江西體育學校）李之楷、（南京高師暨附中）虞情、施汝賢、何龍、（留校服務）徐文浩、鄔學文、徐進、

●義務經費不得挪用之請求　江蘇義務教育期成會呈省長文云、為請明令各縣義務教育經費、不得移作別項開支、敬祈鑒核事、竊本會於八月二十三日開常年大會時、有溧陽支會請議、責令各縣遵照省令公布義教經費辦法、不得移欵另作別用案、其理由謂推行義務教育、為當今刻不容緩之舉、然欲推行無阻、尤以確定經費為第一要義、蘇省歷年以來、水旱頻仍、教育經費、本極支絀、自義務教育分年進行之辦法頒布以來、各縣提倡義務教育之聲浪、亦與日俱增、然細察各縣義務教育經費之內容、往往不能悉數劃入義務教育範圍之內、似此情形、對於義教前途、不無阻礙、欲求補救、應請責令各縣遵照省令公布義教經費辦法、不得絲毫移作別用、以符省令、而利推行等語、當經到會會員一致可決、照案通過、理合備文呈乞鑒核施行、

杭州

●台屬癸亥籌振會之組織　浙東舊台屬庚壬兩載、連次水災、民不聊生、今秋該屬又遭颶風洪潮之患、淹斃人口數萬、漂失田廬無算、較前二歲、尤形悽慘、該屬旅杭同鄉、重組癸亥籌振會、現已成立、仍假杭州新市場浣紗路西二弄六號為事務所、推定職員如下、名譽會長、喻長霖、正會長、杜棣華、副會長、王榮、王應奎、評議、張驛萃、王偉、朱旭夫、吳斌、孫璸、阮品咸、蕭衡、曹文郁、顏樂天、包錢、孔巡父、任禹玉、奚安卿、褚桐蔭、姜紹南、應山三、張詠葵、朱斧忱、幹事、交際、張平歐、龐鎮中、邱應元、蔣履生、包子容、尤思廷、奚良祥、林挺枝、張侃如、徐仕來、金然、陳電群、喻哲文、項士元、張禹言、林篤哉、謝陳恩、陳佩秋、文牘、朱崇周、會計兼庶務、陳慎庭、旅京董事、屈映光、葉頌清、何奏虎、俞樹棠、謝醒今、王希尹、周琮、柯叔芸、旅滬董事、章梫、朱佩珍、周繼瀠、鄭際平、王蕙、陳洪道、張迪勝、姚桐豫、盧鼎儀、王文慶、徐樂堯、劉文玠、金達三、徐賓昌、許柳春、陳學周、李純鑫、梅鶴孝、鄭式昌、孫渭臣、東各泉、徐雲騰、旅寗董事、朱文劭、鄭文易、馮徵、林文伯、張崇鐸、旅甯董事、蔡宗黃、胡侃珍、王懋賢、包珩、周化南、曹梧深、徐洪、徐九韶、旅杭董事、張志純、項仲霖、蔣平西、楊毓琦、梁成、洪宇清、張鴻村、林顯揚、王齊慰、梁龍、阮伊桐、陳兆麟、葉朋西、方季蓉、趙枚、陳衡、金衛士、金傳川、陳士雄、薛星若、陳季韶、童鞠川、章祖衡、童之鳴崗、張晴、葛翊雲、奚寶心、鄺棻鉞、淩慶雲、許哲卿、李維三、張梅軒、徐培魁、王培孀、吳魯芹、王雲章、

揚州

●復議教育預算　江都全縣小學、均請於十二年度內添設、改行新學制、是以是年度教育預算、經勸學所編製、支出比較收入、透支三萬餘元、總數為十三萬七百餘元、由縣交縣會核議、該會特組財政教育審查股、從事審查時、適縣知事奉到省令、以據太倉縣知事呈請、將教育預算、應由教育董事會編製、送交縣參會通過、縣官遂乘此機會、送還預算於縣署、由董事會另行編製、茲悉業經編定、照前數大加削減、計經常門歲入十萬五千五百五十三元一角七分、臨時門歲入三千元、經常費歲支九萬七千六百三十三元七角六分、臨時費歲支一萬零九百十九元四角一分、於本日（十七）送交縣會核議矣、

●整頓江都忙漕　本邑忙漕、積弊甚深、自江甘兩縣合併後、書差更任意妄爲、官廳受其欺矇、從無查出者、本屆縣會重開、縣署交議地方預算、該會審查收入、忙漕一項、與民國二年額徵不符、短少甚鉅、已向縣署追詢此冊由何時改造、以憑徹究、紀錄冊與不符者如下、（廿）忙銀溫列（即民國二年溫稚釋縣任內之冊）二萬八千八百六十兩七錢七分、冊列（即現時交議之冊）二萬五千一百四十五兩八錢九分八厘、短少三千七百十四兩八錢七分二釐、（江）漕列三萬七千一百五十四兩三錢六分半、冊列三萬六千三十五兩九分九釐、短少一千一百十九兩二錢六分六釐、（江）漕糧溫列九千九百三十九石九斗三升七合、冊列九千六百四十三石六斗九升七合、短少二百九十六石二斗四升、（甘）漕糧溫列七千零四石三斗九升六合、冊列六千二百二十石三斗一升、短少七百八十三石八升六合、（廬課）溫列一萬六千四百四十兩九錢三分四釐、冊列一萬六千六百零二兩五錢八分七釐、多一百六十一兩六錢五分三釐、

●興化縣之收成　興化縣本年秋禾收成、業經縣知事勘明、四鄉高低田畝、豐歉扯算、計為六分有零、特分別呈報省署查考矣、

●催報畝捐表冊　江都縣填報運河工程局之畝捐旬報表、併鉅三月、借則僂悔不理、該局認曹知事抗延公務、昨（十六）特快電縣署、限三日內、速將未報畝捐之月、按月續報、以憑稽核、違即派員守提云、

●積穀倉董辭職　本縣積穀倉倉董于長慶、刻以年邁多病、於昨日函達縣署辭職、請即照會賢能紳董接任、以免貽誤云云

●請復緝私偏裨　淮南緝私統部每月餉薪、額支一千八百餘元、揚州稽核分所姚主任、忽於去歲十一月起、藉詞減發四百餘元、該統領否認減發、呈由運使轉詳鹽署、咨商總所、照舊支給、在未奉回文以前、暫由運使墊發、已屆十月、剡始經總所正式飭知、照減數核發、運使墊欵固無法彌縫、而該統部亦勢難承認、已具文向鹽署呼籲、未識若何解決也、

徐州

●繳槍會徒准予自新　崔知事在房村勸辦繳槍會匪、會黨被擊竄匿、崔於十三日率隊回城、留唐管帶駐紮房村、以資防範、會誌本報、茲悉該會黨徒、經此一擊、大都星散、趙庄圩董趙文元於前日向唐管帶接洽、謂會衆都有覺悟、情願繳驗繳槍、銷毀符籙肚兜等件、各安生業、永不滋事、唐管帶據情呈請崔知事核奪、崔以該會黨徒、本係良民、皆因鄉愚無知、受奸民煽惑、誤信邪說、原可自新、飭唐管帶准如所請辦理、現唐在房村、正辦理善後、日內尚難回城、又本埠農商會長昨亦函請崔知事對於該案原情辦理、予鄉民以自新之路云、

●食鹽加價公議抵制　徐州鹽局對於售賣食鹽、自行加價、引起地方人反對、會誌本報、現又由教育會長顧子揚、大彭市董鄭心如等、集議由本埠各團體向蕭縣購買食鹽、定價零售、並曉諭人民、不向該局購買、以為抵制、不日即將實行、按該局賣鹽定則、從前千錢可買十一斤、去歲洋價加高、曾向地方人商榷、改為千錢十斤四兩、現千錢只給九斤、零購尤任意減少、人民吃虧、甚為不貲云、

江陰

●參事會開會　江陰縣參事會、前日（十五日）為開第二年第一屆常會之期、因原有地點未曾發還、暫借欵產處會議、列席參事員周康等四人、曾鴻磐繆兆琮缺席、張宗嶧兩事、以會長名義主席、茲錄議案如下、㊀縣署函交選舉教育局董事會董事、並附摘錄規程辦法案、㊁縣署函交議茶館捐在沿運河各鄉水利、及浚治經費案、㊂函交議預算案、㊃交議預算案、㊄何生青議決案、討論教育預算時、並有二科主任尤希文、由席說明、本縣附稅收入之縣三成市七成辦法、經各參事員將議案逐條略加核議、俟油印各案說明後、組織審查會、預算須縣議會開議決執行、四時散會、

鎮江

●城廂疫癘盛行　天時不正、寒燠靡常、以致秋疫盛行、初起吐瀉發冷、朝起夕斃、現已由城中傳染至東鄉一帶、昨今（十六）兩日、大港地方居民患疫而死者、已有十餘人云、

●小輪照舊開班　由鎮開往六合小輪、前以江潮盛漲、遵章停止輪行、以免冲刷堤岸、刻因秋潮退落、已於昨日（十六）照舊開班以利交通矣、

●麵粉市價又漲　麵粉市面、近因外埠購辦賑濟日災、銷路大旺、加以各廠存貨無多、市面遂呈堅俏、昨日（十六）開盤每袋（計重四十二觔）又漲一角五分、貼成頭牌貨每袋售洋三元二角五分、中等貨三元一角左右、

●嚴禁造謠惑衆　丹徒縣翁知事昨奉韓省長訓令云、查近日省垣暨各縣發現一種無稽傳單、註明為世界宗教大同總會刊印、所載各條、離奇怪誕、荒謬絕倫、在稍有常識者、類能辨正、惟恐一般無知愚民、易受煽惑、殊足淆亂人心、有妨秩序、亟應一體嚴禁等因、翁知事奉令後、除出示禁止外、一面通令各警區、嚴行查禁、以維公安、

奉天

●英美烟公司熱心賑災　英美烟公司、對於賑災、素具熱誠、瀋垣每次演賑災義務戲時、無不有該公司捐助之紙烟也、現在警察廳等、為助濟水災貧民、演唱義務戲、該公司又捐助紙烟若干、約值洋一千餘元、又樺甸縣安東縣朝陽縣災情較重、該公司特設賑鍋云、

嘉興

●各公團關心時局　嘉興商會、議會、教育會、農會、昨發快郵代電、致江浙兩省軍民長官暨上海護軍使、略謂各省軍事、往復循環、統一無期、徒深憂慮、幸江浙和平公約成立以來、兩省長官、實力奉行、商民等正相欣慰、不料近日以來、謠言大盛、上海銀行、首先集議、羣謀應付、各商業亦正竊竊私議、一似大禍之立至者、消息傳來、人心惶惑、應請兩省長官、力顧公約、嚴守中立、對於時局上無論有何變化、力守沈默、不輕表示、以符保境息民之宗旨、兩省人民、實利賴之云云、

●反對關稅加附稅　北京當局、藉口救濟日災、關稅將加附稅、本縣商會、表示反對、昨特電向本省軍民兩長暨杭州總商會全國商會聯合會請願力爭、其措辭云、政府此次藉口助濟日本震災、將於全國關稅、加收附加稅一成、際此商業凋疲之秋、物力維艱之候、毫不體恤民艱、而反假辦加稅、是借邺鄰之美名、行羅掘之敝政、商民同病、利害攸關、商衆同心、誓不承認、務請顧念商艱、力與爭持、以抒商困云云、

湖州

●省委稽查捐弊　浙省財政廳、以邇來浙西各統捐局徵收絲物捐稅、邇爾短絀、較前大相懸殊、恐局員買放、奸商偷漏、故非遴派明幹委員、前往分別稽查、不足以祛積弊、至於此項人材、杭嘉等處、業已委定、惟湖屬尚未明令宣佈、聞大約以方某充任云、

●女師將開運動會　吳興女子師範、預定舊曆十月望日、舉行運動會、現各學生已從事預備云、

時評

◉自是與自非　（默庵）

人皆以爲非、而我獨以爲是、此之謂自是、人人具此自是之心、則遇事衝突、爭端以起、此所以自是二字、吾嘗謂爲紛亂之源、我國之紛亂不已、大半以此、雖然、由今觀之、自是固爲人所不免、猶不足爲病、蓋自是之病、病在不自知非、苟其知之、猶有望其悔悟之一日焉、而最不可救藥者、厥維自非之心、自非之心是何、謂自非之心、易言之、亦即自負之心是也、即明知其事之非、而以爲由我爲之、其事必能有成、匪惟人皆不敢謂非、且能轉非爲是、而不至身敗名裂、不悟者是也、如直派之擁曹運動、即此類也

敬告全國學校

金風颯玉。玉露凝霜。光陰迅速。轉瞬又將秋季開學矣。貴校欲置備習字範本乎。請惠臨敝局選擇。必能如願。敝局新出大楷小楷行書等習字範本。計有五十餘種。無不精美。業已預備充足。任憑采購。不勝歡迎之至。

上海望平街　北京廠西門　天津東馬路　有正書局謹啟

出新　六尺沈子培行書大屏四幅　上等宣紙精印　定價洋二元　裱工外加一元六角

中國歷代帝后像再版

已出版定價十元

此像爲中國鎮國之寶前藏南勳殿後藏紫光閣今移入內府此次爲火焚去千古名迹幸僅留此影茲再版

上海望平街　北京廠西門　天津東馬路　有正書局發行

密宗大綱出版

一名眞言宗綱要一序說二法脈相傳三所依之經典四立教開宗五修證門六無階級之階級七無盡之悲願　定價大洋二角

上海　北京　天津　有正書局發行

花旗大印機出售

茲有花旗印機鋼料堅固機件靈便既可印報又可印書其價極廉如欲購者請至四馬路有正書局或威海衛路印刷所接洽可也

北宋初拓真絳帖預約券

絳帖本系從宋祚以俱亡故真本極罕此宋裝原冊未經後人拼劍尤爲僅見當在端氏陶齋王氏寄青霞館藏本之上今用珂羅版精印計宋方一軒初本二冊元趙松雪東庫本三冊皆王右軍書前爲安麓村羅六湖海山仙館嶽雪樓所藏近在羅叔言處經帖學專家沈培老詳跋及近代名人十餘題識後附考證釋文約萬字可爲程南村絳帖考之補遺共計五大冊珂羅版精印八月底出版定價十六元先售半價預約券每部實收洋八元先付四元發取收條八月底再付四元取書

上海　北京　天津　有正書局發行

晉帖

珂羅版印　宋仲溫藏　定武蘭亭肥本	二元
珂羅版印　何丹丘藏　定武蘭亭瘦本	一元
宋拓定武蘭亭	二角五分
開皇本蘭亭序	二角
宋拓金剛經	三角
宋拓黃庭經	四角
王右軍黃庭經放大本	二角五分
思古齋足拓黃庭經蘭亭序	三角
網目版印　常熟翁氏藏　青玉版十三行	八角
宋拓十三行	三角五分
內府秘藏　玉版十三行　中秋帖　原拓片	六角
唐拓十七帖	六角
宋拓十七帖	四角
宋拓河南本十七帖	四角
宋拓索靖月儀帖	二角
初拓爨寶子碑	二角

有正書局發行

注意

此次徵求七項問題、答案不符者甚多、即得第一獎之唐君、其答案中、祇有四項無訛、茲將其原文製版刊布如下、又此次七項答案第一爲孫中山第二爲段祺瑞（以上二項係根據答案中之最多數者決定之）第三爲山東第四爲山西第五爲七千九百五十四輛第六爲四百三十五家第七爲林肯

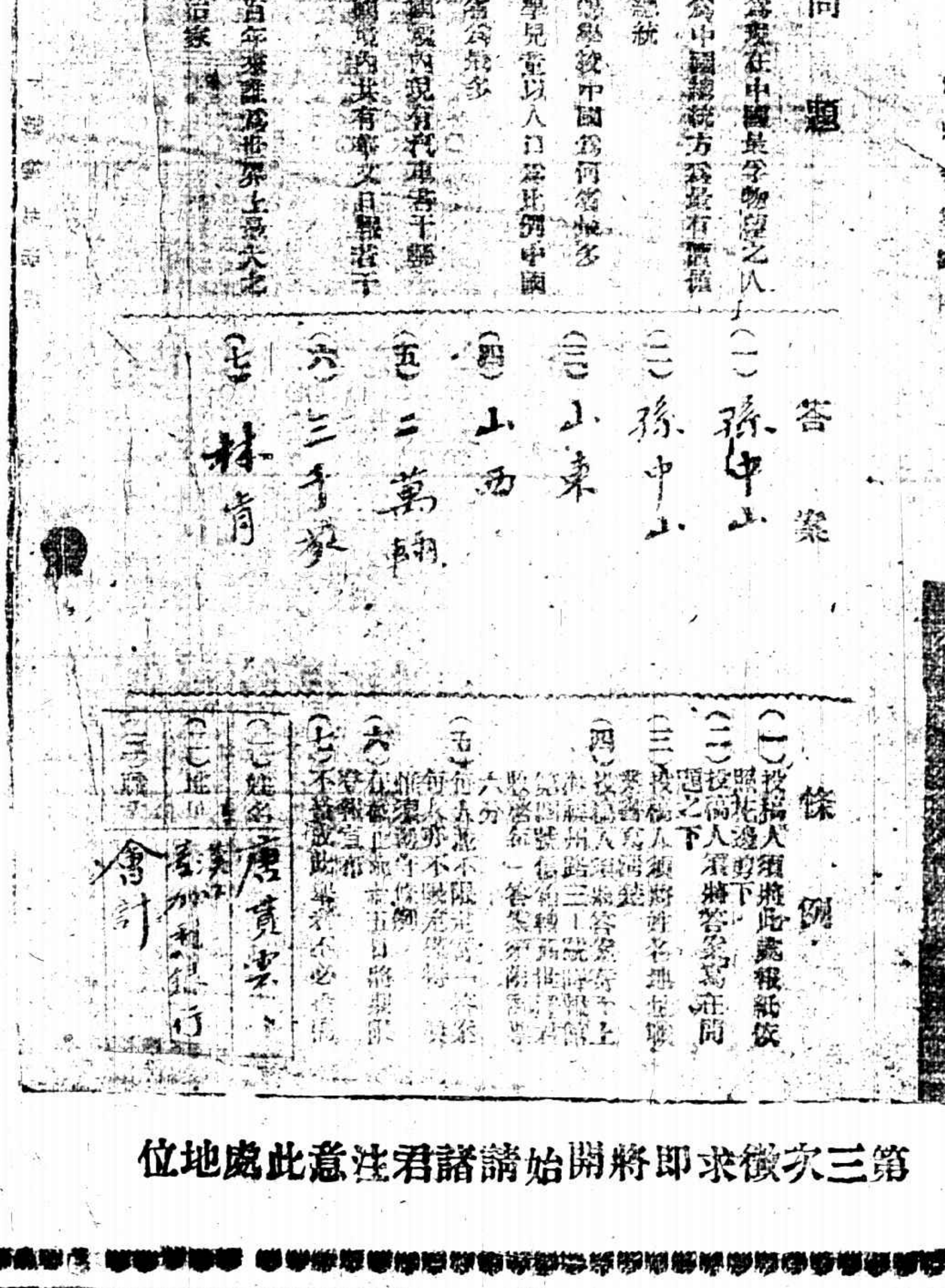

第三次徵求即將開始請諸君注意此處地位

商務　金融

國外匯票　九月十八號

國外貨幣

國內滙兌

金市　九月十八號

銀市　九月十八號

錢市　九月十八號

蘇州金市　九月十八號

蘇州錢市　九月十八號

外國股票　九月十八號各種股票行市　星期二

食品

滬南米市

閘北米市

糖市　九月十八號

大連電報

雜糧　九月十八日

無錫米市　九月十八號

油豆餅

▲共開出豆油四百九十件　▲生油五百二十件

茶市　九月十八號　星期二

交易所市況

上海證券物品交易所　九月十八號　星期二

上海華商紗布交易所　星期二

上海麵粉交易所　星期二

上海華商證券交易所　九月十八號　星期二

上海華商棉業交易所　星期二

棉絲市況

大阪棉市電訊

本機粗布

各國棉市電報

叫莊市況

正頭叫莊　星期二

船期

出口船期

每旬一圖像照原板連史

質料優美　一元　二元　有正

全椒精玉楷殘字

此字用筆渾厚全用漢魏筆法似館銘而古拙處超過之清道人最為心折並有題誌定價大洋一元

上海　北京　天津　有正書局發行

瘡癤濕爛　用萬應藥膏　即能收口

萬應藥膏　大生製藥公司發行

繪像大悲神咒出版

每句一圖像照原板連史紙精印定價大洋三角

上海四馬路望平街有正書局發行

印泥

質料優美 顏色鮮明 製煉合法

（價定）一元 二元 六元 十元 四種

有正書局發行

小世界

上海老北門內

中國模範游藝場 屋內花園

北電話中央四四六九 南電話一百三十七號

北京車輛直達門口免查照會

門劵每位小洋一角

小桃源 品茗此地最宜 行樂知須及時 世上是非且莫管 流連觴詠自怡怡

▲第一層大京班 劉禹臣（土地捉妖） 袁奎官（統領捉盜） 蓋月樵（嘉興府） 李金龍（鳥頂盆計） 邱德成（統領捉盜 生死板） 李君玉（嘉興府） 劉雨田（捉強盜 生死板） 小黑燈（嘆草橋 關皇靈）

▲第三層屋頂 影戲 偵探長片

▲戲法魔術 周杏泉 田永奎（南北戲法） 王玉林（化妝） 李寶廷（雙簧）

▲第二層 四明文戲 小金蘭 沈春林（美女 全班 日夜雙磨豆腐）

▲化妝中曲場 小桂寶 小阿生（員外 夜王道士捉妖）

丁少蘭 丁婉娥 趙三寶（日演摘菜 夜演斬康七心）

▲雜耍魔術 張素蘭 張月卿（蘇男女灘簧） 胡壽慶（歐美魔術）

品勝社 ▲第三層女子文明戲（特別 古裝 蘇灘 日夜活潑）

愛華社（全體社員 日演雙頭案 夜演新舊子報）

第三層影戲（著名佳片 十三本 馬戲奇綵）

陶社男子新戲 ▲三層樓小戲台（日演奴欺主 夜演伯和嬌公案）

常州班 ▲第四層 化妝古曲（日演三四本林 夜演十七十八珍珠塔）

玉壺春（全班名角 日夜開演）

望遠鏡（在七層樓 江天一覽）

演劇 眼底 無[illegible]

▲說書 吳小松（描金鳳） 周沁泉（文武） 吳小石（白蛇傳） 周潤泉（香球） 姜鳳笙（玉蜻蜓） 朱菊庵（西廂記） 馮子美（果報錄） 王內亮（精忠傳）

筱桂蓀 改良蘇灘

[illegible] 的世界小報

共和影戲院

西門外方浜橋

星期二 金鋼鑽 四本（七 八集）

集定數奇事 六本（十三 十四 十五）

星期劇 三本

趣集定數奇事 二本 六本（十三 十四 十五）

注意 寶蓮女士傑作一手黨共二十二集四十四本准于中秋日開演 特此預告

價目 特別包廂每位半元 普通包廂每位三角六十 月樓每位二角四十 正廳每位一角二十 幼童減半收費

星期二 星期四 星期日 換片

逸如贈書

[illegible]

石濤長幅山水

廿石□長幅山水盈用五彩珂羅版印成八尺定價大洋二元八角 上海北京天津有正書局發行

新出汪退谷九言大對聯

退谷此書亦聚南時選此爲意谷用極之作得爲難孝聯云情弟通茲明務言根本天行動爾地愼用壓極上八尺生等宜印紙精大其最此爲能有所本大每對元洋一六角 上海有正書局啓

頭痛 好在一嗅

朱氏頭痛散

效驗速如快電、用法只要鼻嗅、主治頭風頭痛、無論痛至如何利害、亦不拘新痛老痛、一經鼻嗅、痛必立刻停、止且頭目比之平時更覺清爽、有患者盍試之、方知此散之不謬也、

每瓶洋兩角每打洋兩元

各大藥房及先施公司均有出售外埠函購郵費不加郵票代價九折計算

經理代銷 批價克己

上海英租界大馬路英華街口維新里內

中南國產製藥社發行所啓

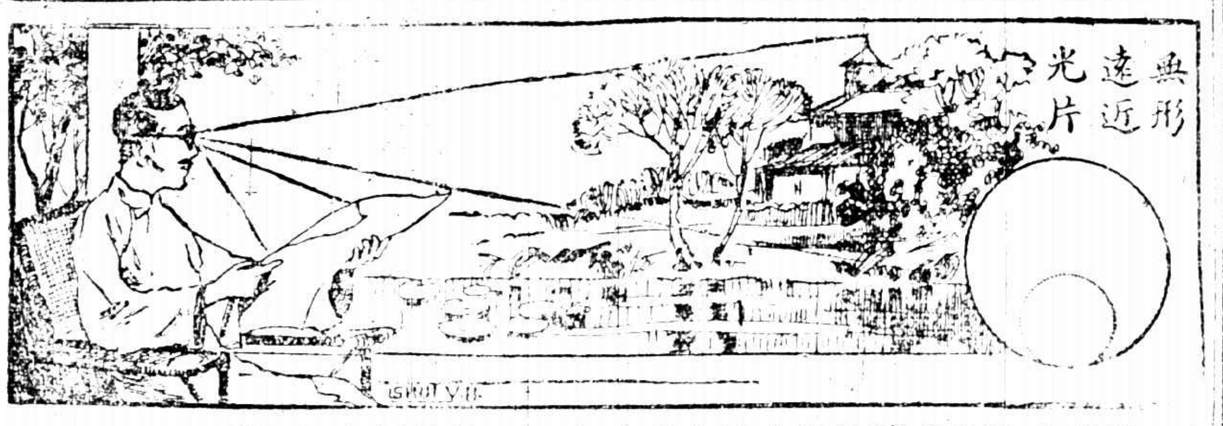

年齡關□

五官之最重要者莫如目睛然年過四十之外則明力漸退步因人在少壯時其眼內有軟凸鏡可以助其伸縮使外物分外清晰治年齒漸長則此軟凸鏡亦隨之而硬是以日光於看近作用殊失效力故必須離花鏡以補助濟其功用中但是看遠看近若用兩副眼鏡未免有更換之勞惟上下還近無形雙光則甚便利矣因其上下分隔之線暗藏不若老式之顯見故極為時流所許既窺美觀又有便利本公司研究製遊此準雙光鏡片確有獨到諸君本需載眼鏡務請悉臨本公司經眼光學專寫之細需杳眼球全部為後細定何稱鏡片最為然當斷若如有為目光計者適不妨玉一試便知不謬

總公司上海南京路新世界東

中國精眼鏡公司謹啓

分公司各省各埠 電話三八五九

凡士林石炭酸油膏

凡士林 油膏 Vaseline PETROLEUM JELLY 旦士寶公司

專治刀傷火灼及皮膚潰爛等症功能防腐生新既免蔓延之患又復見效神速

購者請認明上列商標庶不致誤並請注意此凡士林牌製品係美國紐約旦士寶公司所製如無此商標與本公司之名義者均屬偽貨

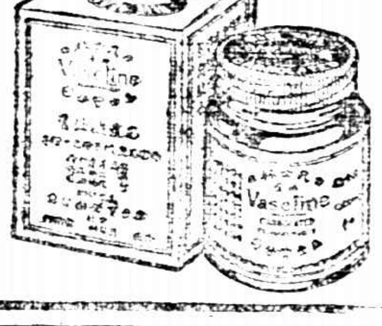

謹防假冒

美國紐約旦士寶製藥公司監製

各處藥房及洋廣貨店均有出售

此凡士林石炭酸油膏分裝[illegible]兩種

老晉隆洋行獨家經理

北忌肥皂 祥茂肥皂

各洋廣貨各烟紙店均有出售

上海祥茂北忌洋行謹啓

岱爾醫士品吉露

每逢暑天胸悶頭脹欲作嘔吐此痧氣內蘊發作之兆也若將岱爾醫士品吉露數滴用溫水送下即覺胸寬氣利極危險痧氣最利害痛苦皆一時化為烏有矣

各埠藥房均有代售

遠東經理總發行所 上海廣東路十六號漢彌登英行

6

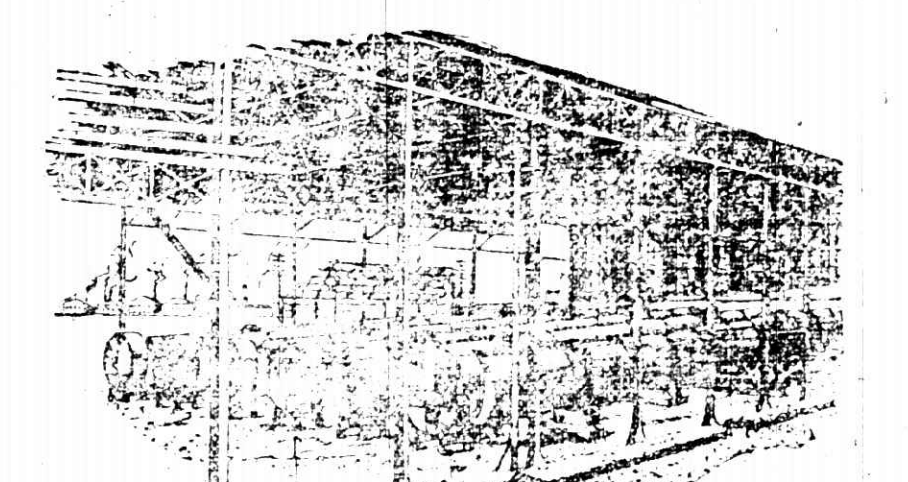

八十年之機器經驗為君服役

中國製造工業及水管電燈等業所投資本不下數萬萬兩欲免損失資本而獲厚利必需機器經驗及精良機器魏廷敦公司以八十年之經驗專門製造抽機等類本行為中國代表與該公司直接聯絡既可供給諸君以精良機器又能輔助諸君以八十年之機器經驗如有關於下列問題請與本行商議

魏廷敦公司出品 抽水機 抽氣機 壓氣機 凝水機 水表 氣表 濾水機 開礦機 碎石機 遠西門得機 上國油力氣力發動機等等

美商愼昌洋行

總行上海圓明園路 分行各埠

PR19

WORTHINGTON

三頌精拓本 大合册

頌鼎頌敦纂壺三種豈爲爲周之法文字金石此乃叔冠懷張叔吧等所得未字多斯而精張來器云籀此結文體求三種往放心目中合外無特末矣茲他尤大精印每爲一册二附釋文角便初學册大洋八分

上海有正書局發行

上海開至南京津浦線開至北京火車時刻表

站	時刻
上海開	上午七點（快車） 上午七點十五分（滬湖客車） 上午七點三十五分（滬常三四等車） 上午九點三十分（特別快車） 上午九點五十分（三四等快車） 下午十二點三十分（快車） 下午一點二十五分（滬錫客車） 下午三點十五分（滬常客車） 下午五點四十五分（滬湖客車） 下午五點三十五分（滬蘇客車） 下午七點三十五分（快車） 夜十一點三十分（夜快車）（臥車）
南翔開	上午七點二十八分（快車） 上午七點四十五分（滬湖客車） 上午八點○三分（滬常三四等車） 上午十點三十一分（三四等車） 下午十二點四十一分（滬湖客車） 下午十二點五十八分（快車） 下午四點一分（滬錫客車） 下午五點四十七分（滬常客車） 下午六點十五分（滬湖客車） 下午八點○五分（滬湖客車） 上午十二點○二分（夜快車）
蘇州開	上午七點（錫甯客車） 上午八點五十九分（快車） 上午九點四十一分（滬常三四等車） 上午十一點四十四分（特別快車） 上午十二點五十三分（三四等車） 下午二點四十三分（快車） 下午六點二十四分（滬錫客車） 下午七點三十九分（滬常客車） 上午一點三十九分（夜快車）
無錫開	上午七點（錫甯客車） 上午九點五十九分（快車） 上午十點四十四分（滬常三四等車） 上午十二點○二分（特別快車） 下午二點二十八分（三四等車） 下午三點三十八分（快車） 下午七點三十六分（滬錫客車） 下午八點三十四分（滬甯客車） 上午二點三十八分（夜快車）
常州開	上午八點十四分（快車） 上午十點五十六分（錫甯客車） 上午十一點四十一分（三四等車） 下午十二點二十九分（特別快車） 下午三點二十八分（三四等車） 下午四點三十八分（快車） 下午九點三十八分（滬甯客車） 上午三點四十二分（夜快車）
丹陽開	上午九點三十分（錫甯客車） 上午十一點五十二分（快車） 下午一點三十八分（特別快車） 下午四點二十八分（三四等快車） 下午五點三十八分（快車）
鎮江開	上午十點三十一分（錫甯客車） 上午十二點四十一分（快車） 下午二點二十九分（特別快車） 下午三點二十四分（三四等車） 下午六點三十四分（快車） 下午五點三十四分（夜快車）
南京到	下午十二點三十分（錫甯客車） 下午二點二十一分（快車） 下午三點四十三分（快車） 下午七點三十五分（三四等車） 下午八點○二分（特別快車） 上午七點二十分（夜快車）
浦口開	下午七點十分 下午八點五分
徐州開	上午五點○八分
天津開	下午十一點五十二分 下午九點二十分
天津東站開	上午十一點○三分 下午十點五分
北京到	上午一點三十分

北京開至浦口滬甯線開至上海火車時刻表

站	時刻
北京開	下午三點二十五分
天津東站開	下午[illegible] 下午八點二十七分
天津開	下午八點四十七分
徐州開	下午一點
浦口開	下午六點四十九分 下午八點[illegible]
南京開	上午七點四十分（快車） 上午八點十分（三四等車） 上午十一點五分（快車） 下午三點五十分（特別快車） 下午四點十五分（甯錫客車） 夜十一點（夜快車）（臥車）
鎮江開	上午九點二十分（快車） 上午十點二十五分（三四等車） 上午十二點五十四分（快車） 下午二點五十九分（特別快車） 下午五點二十七分（甯錫客車） 夜[illegible]（夜快車）
丹陽開	上午九點五十七分（快車） 上午十一點二十一分（三四等車） 下午一點三十六分（快車） 下午六點○三分（特別快車） 下午七點二十六分（甯錫客車）
常州開	[illegible]
無錫開	[illegible]
蘇州開	[illegible]
南翔開	[illegible]
上海到	[illegible] 上午六點五十分（夜快車）

本埠新聞

各法團與何使之往來電文

▲爲黃陂南下後而發……何使聲明保境安民

黎黃陂到滬後、各地方公團與何護軍使往來電文甚夥、茲彙誌於下、

▲上海縣商會代電　上海何護軍使鈞鑒、自江浙和平公約成立、兩省商民、方深感禱、不料近日以來、訛言復起、惴惴然若不知禍至之何日、値此各省正在互相進行之時、又在各伸主張之日、羣疑滿腹、何所適從、商民等深恐兩省軍民長官、爲環境所壓迫、或竟違保境安民之宗旨、因之捲入漩渦、則江浙完善之區、必將爲閩廣川湘之續矣、應請力顧公約、嚴守中立、時局無論有何發展、懇弗輕於表示、兩省六千萬人之身命財產、均係於諸公一言之間、哀不擇言、臨電不勝迫切之至、上海縣商會叩咸、

▲何護軍使復電　上海縣商會鑒、頃讀咸電、至佩嘉言、鄙人迭次宣言、抱定保境安民之旨、始終不渝、前因謠諑紛紜、人心不靖、業經剴切布告、表示堅決態度、用慰中外商民之望、特電奉復、即希亮察、何豐林篠印、

▲江蘇縣議會聯合會電　龍華何護軍使鈞鑒、上海爲全國商業大埠、比年以來、受各省戰禍影響、商業凋敝、無可諱言、所差幸者、未入政治漩渦、尚不至受直接損害、今歲夏秋之交、江浙謠言四起、奔走相告、一若戰禍迫於眉睫、幸經我公及盧督辦齊督軍、簽定和平公約、人心於以大定、不謂公約甫簽、黃陂來滬、道路傳聞、有在滬組織政府之說、查上海一隅、完全爲商業中心、決非組織政府之地、外人心理、商家趨向、衆口同聲、一致反對、況於和平公約簽定後、突如其來、而組織政府於上海、是明明爲江浙和平之障礙、忍令上海捲入政治漩渦、環境商場、萬劫不復、殊違鈞座簽定和平公約之本旨、應請就近派員規勸黃陂、早日離滬、以保令名、庶誤會消除、信約永守、不爲政客所播弄、保我完善之商場、則全埠百萬商民、咸拜吾公厚賜矣、除電呈盧督辦外、肅此陳明、江蘇縣議會聯合會叩咸、

▲何護軍使復電　江蘇縣議會聯合會諸公鈞鑒、咸電誦悉、貴會關懷桑梓、欽佩良深、比來時局不靖、謠諑繁興、鄙人迭次宣言、早經抱定安民之旨、始終不渝、日前並出示布告、表明態度、用慰中外商民之望、請勿輕聽浮言、是所至禱、何豐林篠印、

▲嘉興縣議會等電　何護軍使鈞鑒、各省軍事、往復循環、統一無期、徒深憂慮、幸江浙和平公約成立以來、兩省長官、實力奉行、商民等正相欣慰、不料近日以來、謠言又盛、上海銀行界首先集議、籌謀應付、各商業亦正竊竊私議、一似大禍之立至者、消息傳來、人心惶惑、應請兩省長官、力顧公約、嚴守中立、對於時局上、無論有何變化、力守沉默、不輕發表、以符保境息民之宗旨、兩省人民、實利賴之、嘉興縣議會縣商會縣教育會縣農會同篠叩、

▲何護軍使復電　嘉興縣議會縣商會縣教育會縣農會均鑒、接誦篠電、深佩明達、鄙人抱定保境安民之旨、始終不渝、日前因謠諑紛紜、即經出示剴切佈告、表明堅決態度、用慰中外商民之望、請勿輕聽浮言爲禱、特此電復、何豐林巧印、

長江擬編聯防營之滬訊

聯合通信社云、現時長江各省、局勢益緊、軍事上之種種布置、勢在必行、頃得軍界消息、蘇督齊撫萬氏、爲策應計、擬聯合長江各省、組織一種沿江聯防營、現特派人至蚌、與馬聯甲磋商一切、俟權商就緒、即將徵詢他省意見、設竟多數贊同、即將見諸實行、至皖省方面、應派何人擔任編組此營規則、尚在考慮中云、

齊韓復蘇社電

上海蘇社段少滄先生、暨王黃沈馬黃錢張盧穆陳冒朱諸先生鑒、頃讀刪電、敬悉桑梓關懷、仁言利溥、甚佩甚佩、燮元國鈞以維持和平保全治安爲天職、盟諸公約、見之宣言、無論時局如何變更、總求言行相顧、貫徹宗旨、始終不渝、特此奉復、諸希亮詧、齊燮元韓國鈞篠印、

兩長（軍民）復何使電

▲爲駐松水警調蘇事件

關於水警二區沈鄂署長調防一案、昨何護軍使接南京軍民兩長覆電云、龍華何護軍使鑒、銑電敬悉、已電知廳長查明情形、詳細聲復、一俟復到、再行奉聞、特先電復、齊燮元韓國鈞篠印、

黃陂與張孝若（談話）

前日（十七）爲張孝若君放洋之期、上午十一時、以與黎氏私交關係、往黎黃陂處告辭、黎云

唐紹儀最近意見（時局）

▲不贊成在滬設政府　▲同意何東和平會議

黃陂抵滬後、盛傳有唐少川組閣之說、國聞社記者昨訪唐氏、詢以時局意見、茲記問答之辭如下、（問）前聞黃陂有在滬組織政府、以君組閣之說、信否、（答）余無所知、黃陂來滬之初、雖欲有所組織、以爲對待北京政府地步、茲以觀察各方情形、已無此意矣、（問）此間設政府與否、在外交上有何影響否、（答）無甚關係、現在北京政府如此之壞、北一政府、南一政府、倘再中一政府、將復成何樣子、（問）君于上海設政府、是否不贊成、（答）本人贊成、（問）則以後解決時局、用何種方法、（答）自然莫要於地方自治、中國人本富有自治之天性、試看鄉間種田百姓、除種田收稻、自樂其生活、按年完糧外、直不知所謂皇帝、所謂官吏、此實最好之天性、（問）地方自治、如何可以實現、（答）從各省做起、總統實爲不祥之物、非廢除不可、（問）時局趨勢如何、（答）要看北京大選情形如何、大選如成、倒是好辦、因爲各方共同厭惡、才能一致對付、（問）何世爵士所發起之和平會議、君贊成否、（答）此余素所主張、何君雖爲港籍、但本是中國人、彼富有資財、而性好和平、此君心地極爲純潔、和平統一、各方實力者、旣不肯犠牲成見、以謀求和平、則非有力各派領袖見面、自無他法、談畢、記者即興辭而出、

粵省戰事之函告

▲惠州不日可下

藍文蔚於本月五日由滬赴粵、於十一日抵廣州、頃致函公平社記者云、青干兄睞、在滬以事察未能暢叙、至今爲歉、弟昨日抵羊城、不日返滬、此間戰事甚利、惠州不日可下、錢文兄到滬、請轉達弟、狀弟文蔚再拜、十二日、

（抛球場心心照相館攝）

考察歐美實業專使與其隨員

自左而右　朱中道、李敏孚、待者、張孝若、席德炯、許兆豐、張[illegible]潛、徐德稱、

黎黃陂將游歷各省

聯合通信社云、黎元洪來滬、頗希望滬人擁戴組織政府、以與北方對峙、詎抵滬後、各方非但不表示歡迎、且衆口紛責其不應爲政治活動、人心向背、業已彰著、昨日衆院議員某君、與本埠業新聞者多人談話、記者亦在其列、據某議員云、現黎氏鑒於近日空氣不佳、南北兩方、均極反對、黎氏本身、無容納之地位、擬以個人資格、游歷西南各省、藉以聯絡感情、重整旗鼓云云、末又談及來滬國會開會事宜、據聞報載本月二十二日、開兩院第三次常會、能否得出席者之法定人數、某議員答云、此不過表示同人意旨而已、至於法定人數、目下尚無把握云、

國聞通信社云、總商會昨接南匯縣商會函云、頻年政變、民不聊生、江浙和平、早登各報、今次黎公南下、有組織政府之謠聞、若果成爲事實、恐引起軍事上之動作、我南邑爲海上之毘連、唇齒相依、禍福與共、和平立約、墨跡未乾、軍民各長之言、猶在耳中、敝會素惟貴總商會是賴、力求避免危險、幸毋使貪壬者流、以黎公爲傀儡、惹起政治軍事之衅端、爲川粵湘閩之後續、萬祈脫離江浙、莫使和平公約、視作具文、南匯縣商會叩、

北方財政之維艱

▲節關籌款無着　▲張弧決計告退

據昨日由京來滬之財政界某君云、北方財政、已到水窮山盡之時、財政總長張弧已決計於中秋日辭職出京、現正力籌節關用度、尚無着落、聞以重要之軍餉項、亦不過給發半月、至繼任人物、當以潘復張英華爲最有望、因靳雲鵬經手之參戰借款案、亟待洗刷清楚、非潘等上台、不易下手云、

鈞和艦駐天生港

鈞和兵艦艦長劉萃亭君、以南通地方、港汊紛歧、商船運輸往來、尤爲緊要、惟該處因與外面較近、海盜時有出沒、値此秋令、航商載貨輸送、正當繁盛之際、設或盜匪搶刼、貽害航商、實非淺鮮、爰於前日由淞開往天生港泊防、以便隨時出巡游巡、而資保護航路治安、一面已將出巡南通情形、呈報水警趙廳長查考矣、

護路聲中英商會

▲力辯英政府無管路計畫

護路案有使團決以建議形式送達外部之說、是共管案已無形打銷、我國人之一致反對、蓋大有效力也、上海英商會九月份月刊社論力辯英政府並無管理中國鐵路之計畫、其言與使團態度殆遙相呼應、唯其護路之主張仍振振有詞、茲照譯如左、

自臨案發生迄今已四閱月、在此四閱月中、關於賠償被擄者及保障將來不再發生同一事變之談判、進行殊緩、使團曾以一牒文致中政府、表示列強對於時局善後辦法之總合意思、但外交部總續以突一辨論拖延時日、以致迄今對於滿意之解決、仍無進步可言、同時有不負責任之記者在華報上妄指列強尤其英國之圖設法保衛其國民、爲懷有惡意的計畫、以期破壞中國之獨立、遂致有一種排外運動正在蓄成中、此種消亂京華人所有之某英字報曾發表事實之政策、有例証可指、如北如下之說詞、此計畫（管理鐵路計畫）早經成熟、祇待有機可乘、即將其實施於中國及世界、臨城事件予英政府以所欲得之機會、英國關係方面現正利用外交團爲工具、藉以達其深藏於心坎之目的、凡有智識略知中國今日情形之人、必知此種說詞之可笑顯然可見、實不必費時加以駁斥、其他姑勿論、即謂當此國際間應讎虎視各不相下之際、而謂列強自許被人利用爲工具、以實現獨使一國享受利益之計畫、豈非笑談、不幸此種謬悠之說本非爲具有理性之人而發、其意乃在煽動恐昧無識者之偏見、同時並使華人不明此問題之眞是非、夫列強之堅持必須于各大交通要道設相當之防衛者、不過欲使彼等國民生命財產得應享之保護耳、誠以此項保護、目下完全缺乏、彰彰可見、至於其目的在使鐵路事務改良、此於中國自己關係之重大、尤其於外人之利益、是又不待言者也、假使有絲毫證據、證明臨城事件已使中國政府感動、而自動的實行勵治盜匪、則不顧外人之協作、猶可言也、然事實上則正相反、試將三個月來報紙所載盜匪暴舉列一不完全之表如左、（中略）夫在如此事實紀錄之前、中政府自斷不復能強謂臨城事件乃一單獨發生之匪亂行爲、而指護路之要求爲不合情理、總之、關係之列強必須盡力設法、保鐵路之安固、並迫中政府承認使團所送通牒之條件、此不獨爲各外國利益計、亦爲中國利益計也、

將有大批難民陸續到滬

本埠紅會辦事處、昨接神戶中華會館來電、謂有中國難民八十九人、乘麥克雷總統號來滬、又有七百五十一人、乘新銘船回滬、該館除轉告協濟日災義賑會外、即往確實調查、據招商局謂、今已得電、新銘今日由神戶開、到滬尚須時日、據日本郵船公司謂、麥克雷總統號、今早七時即到、遂又函告協濟會、速爲預備招待、並派該會醫院今早放病車料理、又該會接律師張策雲來函云、頃接駐滬日災外人委員會通告、謂本月二十日、有中國難民五百人、附大阪郵船公司輪船亞利拿丸、由日抵滬、祈即派人妥爲招待、

又總商會昨接徐可陞來電云方椒伯先生鑒、新銘星期一啓椗、載有難民七百五十一名、請設備現款八千元、於船抵申時、在船上兌換、難民每名携有日金十元、又電云、上海總商會方椒伯貴洽卿先生鑒、已與吳錦堂君會商、款項食品、皆充足、紅十字會抵東京、星期一難民五百搭新銘、

大陸報云、本月十六日有留日華學生二百三十二人、並旅日華僑災民三百九十四人、乘日本郵船會社輪華丸往上海起岸云、

海軍籌款過節

海軍總司令杜錫珪、前據長江各艦隊代表面稱、現屆秋節、所欠商舖賬款、均待揭付、請即籌發欠餉兩月、以便清理店賬等情、杜總司令當即電請財政部、請於八月分應撥款餉四十萬元外、另籌現款六十萬元、即日滙寄、以備節用、昨已接奉財政部電復、略謂海軍餉糈已由八月份鹽餘項下提撥四十萬元、日內即可滙寄、至各機關秋節應付之款、現正力籌應付、一俟籌得的款、自當分別支配滙付、俾資濟用等因、杜總司令奉電後、已轉知各艦隊查照矣、

香烟特稅之反對

法租界烟兌業衆和社、昨晚開緊急會議、到二十餘人、葉貺辰主席、報告開會宗旨、略謂香烟特稅在華界已有發端、滬南衆和社曾函電呼籲、一致否認、聲請本社協助等情、當特派員面談、衆以値此商業困頓時代、吾烟業已負兩重捐稅、何堪再增特稅、一時人心憤激、誓不承認、主席請討論協助方法、施文彬周少卿洪一飛羅洲均發言、大旨謂香烟特稅華界如果施行、法租界地屬毘連、不無困難、公決應協助進行、願作後盾、次主席報告該社至九月初三日、職員已屆一年期滿、舊職員例應告退、重行選舉、公決屆時應通告法租界全體同業、再行改選云、

姚監督復杭氏書

▲對於弛禁增稅之說明

江海關姚監督、昨覆杭辛齋函云、辛齋先生大鑒、昨奉惠書、誦悉種切、具徵台端愼重民食、顧望和平之至意、良深欽佩、查蘇省米糧缺乏、自無餘已資人之理、況救災非一國所急需、爲救災恤隣計、似可改請他項物品濟振、斯爲兩得其益、業已電呈省署、查明部處核辦、現奉省長電示、蘇米固萬無弛禁之理、即他省之米來滬轉口、亦非奉有核准之明文、不得放行、足見愼重民食、衆意僉同、至開弛米禁、與增加關稅兩事、報紙雖有傳說、而敝處尚未奉有明文云云、

調查日災報告彙錄

▲中華協濟日災義賑會于叔賢　中華協濟日災義賑會、前電派在日之于叔賢君、就近調查日災狀況、茲于君於前日歸國、其報告如下、予赴日本爲考察紙板工業、參觀工廠事、於八月二十七日由申起程、二十九日抵神戶、九月一日上午十一時、由香爐園搭電車往大阪、十一點半時在車中覺地震、亦不甚注意、正午抵大阪、迨晚、始聞東京橫濱等處、有劇烈地震之消息、二日晨、各新聞號外、載明東京橫濱完全毀滅、因耗未傳、大阪市民、異常惶恐、市面停頓、即午電滬報告、並言東京橫濱毀損甚鉅、但交通斷絕、無法証實、大阪各新聞家、派員乘飛機、赴災地調查、並各界組織救護隊步行出發、同阪報告、東京方面各區、損毀之數、約十之七八、橫濱方面、則毀滅無餘、地震未止、火仍蔓延、死傷之數、不可計數、日政府急頒非常徵發令、又佈戒嚴令、無論何人、不准出入戒嚴區域、詢得祖國組織義賑會消息、與輪來日、儲糧救濟、電委調查各地情形、九日赴大阪、訪中華總商會會長張友深先生、據云、此次日災之重、亘古未有、聞訊即聯絡神戶商會、組織救助華人災會、一方面發電吾國政府、及各大商埠、懇爲濟助、一方面臨時籌得現款日金五萬元、租船一艘、並派救護隊二隊、隨帶糧食、分往援救、預計華人在東京者約四五千人、在橫濱者約三千餘人、皆係華工、至留學生因在暑假期內、被難極少、然因東京本國公使館及橫濱領事館、同時完全損毀、故亦無從查考、祇俟生存者救迹至神戶者若干、方知死傷者之實數、橫濱領事亦死於難、其由各船陸續到神戶者、近二千人、後此每日運來神戶四五百人、均安置各處、僑日會館、供給衣食、爲數至巨、阪神各華僑、爲近年營業清淡、補助困難、故到神戶者祇有給介回國、至輪水腳、均經向各輪船公司商安、一概免收、但被難中有散失家屬、尚欲招尋而逗留者、有因無生計可圖、不願回國者、爲數亦不少、在日賑務押關、諒屬余回國時、向義賑會聲請竭力援助、其因救殊爲感盼、十日往晤神戶領事、述悉新銘輪十二號可到、其因救災事非常忙碌、余以欲赴各地實地調查爲請、拒余勿去以防危險、十二日在神戶、目視被災者陸續運來、計近四千人、分駐大阪各會館、其中有負傷者、有飢迫者、有因失散家族而號哭不止者、目覩之下、令人慘然、由輪船運往滬之災民、約三百餘人、由熊野丸運回者、約六百餘人、尚留者、過船即載、聞新銘輪到神戶、日本各新聞頗贊揚中國此番救災之非常踴躍、足以提起日人對華之覺悟、總計此番日災之財產上之損失、約五十億、人民生命之損失、約在二十萬人、受傷者百萬人、噫可謂浩刼矣、

▲中華學藝社函告　中華學藝社京都幹事高昌達致總事務所函云、（上略）此次大地震時、達適在東京下谷養傳寺怡廬友人之處、十一點鐘地震、初以爲尙不要緊、繼乃跳出至廟中庭園、即見周圍房屋之倒壞、繼聞本鄉神田一帶起火、地震後水道破壞、因之火起不能救、二號午後大震稍火、餘震不計其數、入夜後見周圍天紅、祇日暮里一帶尚好、翌日至第一中華學舍、都新吾兄傷足、中華學舍同學等即宿於對面廟中之墓上、至本鄉帝國大學、見文學、經濟、法律三學部全部燒失、工醫兩學部略受損失、理學部受損極少、本鄉三丁目至萬世橋一帶、已燒成一望無際之平原、由本鄉往上野、在博物館附近、見周圍都是火燄、差不多有四分之三、有友人往神田、聞中國青年會全燒、神田電車路上、都是死屍、二號入夜以後即有朝鮮人放火之說、因之青年團出任警戒、見鮮人或似鮮人或行跡可疑者、即加撲殺、二號夜、在上野附近撲殺二十餘人、三號晨又云第一中華學舍、夜間戒嚴軍人問行人三叠不答、即槍斃、我國學生受嫌疑或誤解而被拘留者頗多、受誤傷者亦有、（因疑及中國人與日本社會主義者聯絡放火也）、（中略）此次震災、東京神田一帶中國人及學生、受損失不少、然現時無法清查、前青年團任警戒時、中國人及學生頗受誤會、現在軍隊任警戒、比較好一點、達在東京時、行動不能自由、不能再去、（非有公務者不能入東京及橫濱）、去亦無法清查社員生死、只好稍緩記黃光斗兄、法濤查、據報載日本政府已借被難中國學生、至橫濱方面、中國商人受害更甚、聞死者約有五千、九月九日夜又一函云、林騤先生已於昨日到此、此地留學生聯合神戶大阪商人、已組織救護隊出發、本社社員龍守賢孫總修陳福臣兄等、均早已同去、林先生到後、薩孟武兄願同赴京裏助一切、定於今午出發、大約後日可到京、因須繞道中央線故也、據達在東京觀察所得、受災者係神田居留之一部學生、其他如小石川本鄉下谷居留我國學生之大旅館、均免於延燒、至於暑假中往海邊旅行者、現在消息斷絕、調查更爲困難、達初由東京歸來、現在留[illegible]任通信事務云、

金隆街刦案開審期

字林報云、金隆街美人行刦案、昨日在美法庭由被告司密士與亨生所延律師上堂請求減少保金、法官不允、云已有一被告因保金太少、人已失蹤云、該律師乃要求早日開審、因二被告已拘押近一月、卒由堂上宣布、開審之日期、至早在本月二十一日上午九時半云、

甘尼案之辯論

▲律師與初級法官

大陸報云、美人軍火案、前日在美法庭開審、由被告甘尼之律師、提出銷案之理由、略云、照控訴原文、甘尼與俄海軍官司達克、在吳淞口、勾通私販軍火、係違犯中美所訂之三約、即一八四四年一八五八年與一九〇三年因三約言明美國人不許私運軍火入中國境、違者查出、法庭之查押云、但今該三約、實已失其效力、因一八四四年之約、經一八五八年約成立後即失效、及一九〇三年又訂約、則第二約又失效、三約固均載有上述之取締軍火一條、惟自一九二二年三月四日哈定發表通告後、第三約又失效、因哈定之通告、祇限定不許美人自美國運軍火入中國、今甘尼所運、係俄軍火、且地點在吳淞口、自然該通告不生效力、故甘尼被控之罪、不能成立云、繼又提出一聲明取締美人私運軍火一節、全係公函、係署理美總領事所發、聲明照哈定之通告辦理、該律師又云、即使三約均有效、亦不能實行、因三約均無實行之權力云、初級庭法官胡沙立於原告地位、對被告所辯、大不爲然、以其誤解條約原理、並認定條約即係法律、哈定之通告、與一九〇三年之約不同、且各約並未正式取消云、卒由按察使令雙方各擬其詳細說明呈達、再行定奪、將來如銷案要求許可、則不啻使各約失效力、而一切私運軍火案、可無形打消云、

道路會年會秩序

中華全國道路建設協會將於明日下午八時、在青年會舉行第二屆常年大會、會場陳列各項成績及書報等物品、茲將其秩序錄下、㊀奏樂、（惠兒院）㊁主席宣告開會要旨、（副會長許秋帆）㊂歡迎歌、（勤業女師學生）㊃報告一年會務與徵求總結、並來年進行方針、㊄奏琴、（勤業女師）㊅協會建築紀念路案、由吳山介紹工程師楊才清報告、㊆歌舞、（勤業女師幼稚生）㊇來賓演說、㊈蹈、（勤業師範生）㊉愛國歌、（同上）（十一）奏樂、散會、

寶山教育局議案

寶山教育局董事會、於前日上午十時開會、到者有袁觀瀾、印湘蓀等八人、（甲）提議事件、㊀教育局董事會細則草案、略加修正通過、㊁擬訂本局管理縣教育財產方法案、推袁豐谷、印湘蓀等起草員、㊂本會應否刊用圖記案、議決用一寸三分之方圖記、文曰、寶山縣教育局董事會之圖記、（乙）交議事件、㊀重訂分發市鄉教育經費辦法案、推王豐谷印湘蓀爲起草員、㊁追認變賣故會計鄔金案、照原案通過、㊂清理城根營地辦法案、議決、城根營地、分城河城濠城根三種、除城河預定將來建築馬路外、照前勸學所規定、城濠每畝洋六十元、城根每畝洋二百元、茲以估價太賤、暫緩出售、照舊收租、議畢已正午矣、

粉麵公所常會紀

城內粉麩公所於昨日下午三時、開第十六次職員常會、總董因事未到、公推議董歐陽朝規主席、首由王錦文提議、現因日本震災、吾國有開放米禁之說、以致雜糧暴漲、奸商於中取利、粉價一日數漲、影響于吾業前途、實非淺鮮、本公所亦應有所表示、以安同業之心、決議聽即通告各公團、堅持反對弛禁、以重民食、次提議控訴破壞行規案、南京實業廳延不批復、決議聽即推派代表、赴寧請願、以便早日解決、次提議公所房屋、年久失修案、決議定期召集同業、籌商款項、以備明春興工翻造、議畢尚散會、

暗殺案解軍署

淞滬警察五區巡警張鳳翔、賈富明、被匪暗殺斃命、經偵緝隊先後緝獲野雞阿大即顧阿大蘇皮阿新即王阿新苗金奎管阿毛吳鮮五等五名、解經司法科迭次研訊、乃該犯等時認時翻、以河浜一案、曾由總廳偵緝隊、先致案懸日久、迄未究問、茲悉徐警廳長、以該巡警等被匪謀害以來、爲時已久、屢次偵查、所獲案各犯、情甚可疑、且棄屍地點、曾據管阿毛供指無差、難保不無串同謀斃情節、但案關軍火、未便久懸、故於前日飭由司法科備文將野雞阿大即顧阿大等五名、派令長警、一併解送龍華淞滬護軍使署、請爲發交軍法科、依按軍法訊辦、以儆凶暴、而雪沉冤云、

省教育聯會消息

湖北省教育會、本屆全國教育會代表、已選出王鑄陶彭紹夔、曾經電達滇省教育會查照、現在由滇轉函此間招待處知照矣、山東代表范予遂、昨日乘早四點鐘津浦車來滬、曾來函知照、屆時前往車站接洽、山西省教育會聯合代表李綱卿季玉堂、昨日由晉起程赴滇、已有電達滇會駐滬招待處、又南省教育會爲本屆聯合會在滇舉行、特編印旅滇指南一書、分送各代表參考、刻已寄到多冊、備有而冊、已在途中、不日即可寄到云、

日棉布銷數減少

日本震災後、棉紗棉布等出貨中絕、銷路頗受打擊、昨據該業報告、最近一週中、上海實銷棉布一千五百七十四萬碼、値價四百十三萬六千元、比較災前、減少八十六萬元云、

法租界水龍頭問題

▲工部局未許可水電公司主張

上海泰晤士報云、法租界工部局爲道路上水龍頭太缺少、有礙救火、故曾與水電公司交涉多次、因在公共租界人家之區域、每隔七十五碼必有一龍頭、而水電公司之主張、則在人多處每隔一百五十碼、人少處則隔四百碼、此節未得該局許可云、

賑濟日本震災之昨訊

▲日災義賑會職員會議各項　中國協濟日災義賑會、前晚開職員會、王副會長報告莊得之先生在日日記、及乃郎叔賢由日歸來所作震災詳記、由沈田莘宣讀、其餘所議各項如下、㊀袁禮敦交來美國婦女協會助派衣服一包、留待難民到滬、如無衣服者即給之、㊀美國商務參贊提議國際聯合救災、電詢紅會有無辦法、應由紅會電復、表示贊同、並告以現在辦理情形、㊀江蘇省教育會爲法定重要機關、已由齊趾卿與黃任之沈信卿接洽、允爲加入本會發起團體、應即正式去函接洽、俟得復信、即補列入捐冊之內、㊀推舉辦事董事四十人逐日到會辦事㊀經濟董事會趾卿派孫雪謹駐會辦理付款事宜、㊀前推定董事內王俊臣等十二人、來函告辭、以彼等事忙、未便强求、惟朱吟江因病辭職、應去函挽留、㊀顧馨一經辦米麪、尚欠之款、與盛副會長墊洋一萬圓、歸欠、俟後捐款收集、即行償還、㊀紅十字會經募捐款由本會核收、登報申謝、惟其醫隊出發墊款至巨、故其現收捐款、統行歸墊並由紅會具收據爲証、㊀盧紹劉提議江蘇各縣俱在籌賑、應正式函請軍民兩長、轉飭各縣一體勸募、籌集捐款、解交本會彙總云、

又前日熊野丸到滬、載有中國災民六百二十五人、茲悉原有六百二十八人、因有三人在途病故、因成此數、各同鄉會及救濟團體、在碼頭招待時、見每人各身穿黃斜紋軍衣袴一套、內襯汗衫褲、詢悉係由日本紳商捐贈、並悉大阪市役所捐贈每人慰問袋一只、內盛食品、有麵包餅干、海菜、罐頭魚等用物、更有毛巾牙刷牙粉肥皂香烟便紙等、而各人身邊復帶有老頭票數元、據云亦係日人所贈、當由日災義振會徐乾麟君、易以華幣、以免回籍後無法兌換、此項災民、除由各同鄉會分別資送回籍外、尚餘二十餘人、由日災義賑會、護送至紗業公所、暫爲安置、並另籌資送回籍之法云、

▲日僑捐款續報　日僑募捐委員會、昨日開會報告、各界募到捐款數、計銀一百兩、洋一千一百五十六元三角一分、金洋七十元、連前總數、實計洋二十餘萬元、現定九月底、第二次揭曉、預算必能超過第一次捐數云、

▲災衣消除黴菌　上海中外各界、前曾陸續運送舊衣服一千數百套、振濟災民、昨防疫官接日本當局來電、以此次日本震災以後、時疫症頗盛、上海亦爲有疫口岸、募得之舊衣、難免有毒、以後如有舊衣物送賑務須慎重消毒、以免疫症云云、

▲電報開始收發　昨日上海電信局發表、日本下谷淺草、神田、九段、麴町、京橋、深川、日本橋各地、已將電線設法修竣、普通電報、均可通行、昨日起、已照常收發、惟因電報擁擠、稍有限制、至多以三十字爲限、複雜電文、概不收發云、

▲災民被虐之候查　昨日英國某輪船、由橫濱載運中西被災男女難民至神戶、及其他各處、中途多被船員持强欺凌、男子數人、被投入海、婦女亦有被侮辱者、昨有難民至滬後、向各處告發、現某輪船、已在神戶被拘候查眞相云、

▲華工被招赴日　近日因日本被災各地、大興建築、工人缺乏、遂有人來上海招匯、募集華工、現已有多人被雇、惟因東京入境限制頗嚴、一時尚不能東渡云、

▲青年會演劇籌賑　四川路青年會、因賑濟日災籌款起見、特於本月二十二日(七月十二日)下午、敦請九畝地新舞臺全體演劇、其劇目有鐵公雞九更天人面桃花及十五本濟公活佛等云、

▲日僑籌賑之所聞　本埠日僑震災救濟委員會、昨午於日人俱樂部續開第七次例會、首由會計友野報告第一批募捐於十五日結束、共達日洋三十萬三四千元、續議數案、㊀於第一批捐款中、除以五萬二千一百三十六兩五錢七分向怡和洋行購麵四萬元外、其餘款項、俟運布免稅事決定後、即由正金銀行滙交日外務省大臣山本氏、㊁第二批募捐於十七日開始、九月底截止、㊂本埠日僑佛教團交來慰問袋三百九十袋、又駐滬日領事通知、該地中國方面捐助白米二千石、分別託日清輪船及日郵船兩社輸送及代報關、又該委員會於十七日午正、續收第二批捐款銀一百兩、洋一千一百五十六元三角一分、金洋七十元、折合日洋約達千五百餘元、另日商大北電報公司捐洋五萬元、已由正金銀行滙交日遞信省遞信局長、又日防疫官入倉氏、昨接日內務省來電、請望此時勿運入傳染病流行地之舊衣、以備萬一云、

▲教育團開幹事會　前晚(十七)七時、中華教育團救濟日災會開第二次幹事會、到者袁希濤、朱少屏、賈粟香、章君疇、蕭元恩、李成唐、鄭貞文等十餘人、由袁希濤主席、致詞後、即報告、㊀上海中國留日同學協濟日災會來函加入本會、並領去捐冊、分頭募捐、㊁收到本會赴日代表林騤報告兩件、㊂商務印書館捐到洋一千元、賈叔香報告教育局與教育會所組織之各學校救濟日災募捐隊、業於十五日分道出發、沿戶勸募、所有募得之款、陸續送上海商業儲蓄銀行、定二十日截止、末議決於本星期日(念三)上午九時半開各團體代表會、議畢散會、

▲日本外務大臣電示謝忱　日本總領事署昨奉本國外務大臣電示、關於此次震災、上海紅十字會所派救護隊員、已於本月十四日安抵日本、現正與日本赤十字社接洽辦理救護事務、又上海中華學藝社特派社員林騤張燨章二君、前赴東京橫濱一帶慰問、令飭分別道謝、業經日本總領事專函致謝云、

市議會討論補選

上海市議事會於前日下午五時、續開臨時會、上海縣知事派內務科員陳葆生代表到會、三時許始足法定人數、開會後、仍由議長賈豐臻主席、各議員均依抽籤次就座、是日討論補選總董及董事名額問題、各議員均有意見發表、互相論列、討論結果、由沈議員健提議、補選總董董事、因市自治停止十年、現在應否適用民國二年之本市選舉人民冊、或援本省暫行市鄉制第十六案所具公民資格辦理、其未列入二年份人民冊者、可否有被選舉權、此事應慎重協理、呈請縣知事解釋、示遵辦理、以期妥洽、全體一致贊成、至八時散會、並定次日續開預算案會、

(虹口)小菜場賄案注銷

工部局衛生科員與國人披脫魏儀、被指兩次收受虹口小菜場食物攤戶之賄賂洋五百十元一案、選經公共公廨審訊情形、已誌本報、昨日下午二時半、由關讞員會同美陪審副領事、升座第一刑庭研審、各攤戶公延包仁律師到堂候示、首由被告代表禮士華律師聲稱、查捕房所控被告受賄共有兩次、一在去年二月二十七號、受賄四百十元、一在本年四月六號、受賄洋一百元、據各見證前堂所供、四百十元係於下午三時至三時半送至該小菜場被告之寫字間內交付、一百元係於午間送至四川路九號被告之寓所內交付、其實均係捏造、今已邀到見證、可以逐節證明、並可證明該攤戶多非安分之輩、繼由衛生科西員司得高上堂、本陳一切後、遂命被告披脫魏上堂、供稱現年三十七歲、前在滿州辦理衛生事宜後被上海工部局聘來服務衛生科事務、現已有十三年、從無錯誤、去年一月一日、擢升爲副檢查、管理虹口小菜場及宰牲所之衛生事宜、二月二十七號下午、係在宰牲所辦事、並未至該菜場之寫字間、方阿寶等所供、均係揑誣、全無根據、至於食物攤遷移樓上一事、我於今年六月二十七號、對衆發表、以前並未露風、本年四月六號、該菜場開幕、是日事忙、終日未歸、午膳係在南門飯店購食、後因工部局議決、各戶攤基、必須遷往樓上、遂一致怨我不爲伊等幫忙、因而砌詞將我誣告、譬如果受若輩之賄賂、何以發表遷攤之時、該攤戶等無一人向我索還賄洋等語、末由捕房代表梅脫蘭律師、向以上各人逐一盤詰之下、中西官以所控証據不足、宣判註銷、

閘北自來水交涉

▲日領署擬會同交涉　署勘視

江灣一帶自來水、時有停塞、雖經水電廠設法改良、並另裝六寸口徑水管、而出水仍未充足、日本總領事復函交涉公署、謂據上海銀行復稟、水管大小、與水道通塞、實無關係、該廠雖改裝六寸口徑水管、而六三花園附近日本住戶、依然涓水全無、飲料爲日用必需、未可忽視、擬由日領署會同交涉使署、訂期派員前往該處實地勘視、以憑商核辦理、許特派交涉使准函後、已轉致水電廠查照云、

絲業續開會議

▲因洋商不付絲款事　本埠絲繭總公所、因百多洋行不付絲款一事、於昨又分致各絲廠絲號公函云、逕啓者、本月十四號、同業公同議決一案、原定本禮拜三開會議、現復洋商絲公會非正式談及、亦定禮拜三公開大會、或能一議解決、隨時知照、所以請本公所會期改遲一天、俾免稽遲等語、但本所准定初九初十兩日下午續開會議兩天、務請駕臨與議、無任企禱云、

東亞儲蓄騙款 (報告)

自閘北東亞儲蓄會倒閉後、各埠分經理紛集滬上、假工商友誼會組織債權團、業已聘請會計師童詩聞、爲會計顧問、向該會監督督理、但查該會並非公司性質、實屬冒名欺騙、各埠受騙人有八千餘人、所有儲款均爲徐氏一人吞沒、以南京無錫宜興崇明東三省等處爲數最巨、昨日該債權團、接長春俞涵生報告被騙函文云、總會總理徐一鳴虛設儲蓄會、串騙儲款及職員保證金爲數甚巨、鄙人因路途遙遠、不明真相、悉該會擴充營業、增招股本四萬元、當認五十股、計銀二百五十元、股款已分期繳納、惟第一次收據洋一百五十元收到、第二次所繳一百元、始終未將收據寄下、迭次兩催均置不問、心甚懷疑、但不知其冒名欺騙、並認有該會甲種儲蓄、已繳過儲款三個月、按月四角八分、九月份之收據、亦未寄給、今奉令查禁、停止營業、幸由諸公組織債權部人旅居東省、來滬未便、務懇諸公一念同仁、爲儲戶鳴不平、團、向徐一鳴交涉、不勝感激、爲社會除害馬、懲一儆百、免遠道工商界再受其患、據此則被騙者、而未給收據、想不止俞君一人、聞本埠方面、亦有此種事情、該會昨日已召集開會、將收集一切証據委託律師起訴云、

滬柘汽車築路訊

滬閔南柘長途汽車公司、茲擬自閔行浦南起、經蕭塘而達奉賢縣境之南橋爲止、接築馬路二十一華里、特函致奉賢縣知事、請爲先行佈告、凡路線插標之民田、勸令鄉民勿再栽種小麥、聽候照章給價購地、以便一面分函各鄉市經董等、請爲協助辦理購地事宜云、

法治會會員增加

法治協進會成立以來、力謀發展、前屆徵求會員成績良佳、日前來函入會者、又有李型許壽慈張桐華紳安安若泰等、昨又接律師秦鏡鏞來函、願列入該會爲會員云、

律師會訂期開會

上海律師公會、定於本月念三日(星期日)開第二十六次常任評議員會、昨日發出通告、請正副會長暨評幹各職員、屆時蒞會與議、其通告如下、敬啓者、本會定於九月二十三日(即星期日)下午五時、在提自爾路本會所開第二十六次常任評議員會、務請執事准時蒞會、共商進行、幸勿有悞爲荷云、

昨日之金融市況

▲洋釐　昨洋釐又漲、現洋無所進口、出口則有各莊裝往嘉興洋五萬元、以致人心甚高、釐價早市開盤七錢二分三釐、較前日收盤行市又漲高一毫二五、午市漲至七錢二分三釐三毫七五收盤、銀拆因大條現銀紛紛進口、羅洋價高昂、並未見鬆、計早市二錢二分午市二錢一分、現銀略有裝赴鎮廠云、

▲外滙情形　昨大條近遠期將漲一八七五辦士、各滙開盤不動、市況極爲平和、全市無變化足述、計晨刻先令揭佈、九月份三先令一辦士二七五、十月份三先令一辦士三七五、十一十二兩月份三先令一辦士三一三五、其後略有各六二五上落、花旗市面、初疲後硬、計近期最高七十一元二角五、遠期七十元、其後略疲二角五、東洋遠期負價六十八兩、倫敦銀市印度中國均趨向買進云、

▲銀洋進出口及存底　進口無市、出口計中國裝南市銀八萬兩、各莊裝嘉興洋五萬元、銀行存底存銀二千二百八十九萬兩存洋三千四百七十六萬元、

垃圾碼頭案續聞

法總領事前因斜橋附近肇家浜岸旁之垃圾碼頭、有害衛生、函請江蘇交涉公署、轉函滬南工巡捐局移置日暉港地方一案、經交署照轉後、茲聞該局以現時正在日暉港籌建碼頭、一俟工竣、所有斜橋之垃圾碼頭、即當停止運卸、昨已函覆許特派交涉員、轉復法總領查照矣、

秋季賽馬將開幕

暑期已過、下半年之賽馬又將開幕矣、此星期六爲江灣第一百另一次游戲賽、聞與賽報名者有一百三十九匹、是日共賽九次、其第二次爲打馬球銜錦賽、路程只三法郎、又一次秋季平力賽、路程一哩四分之一、中秋日亦賽九次、屆時預賽者預料必十分擁擠云、又聞上海第四次特別賽將於下月六日舉行云、

賽槍會月射紀

本埠萬國賽槍會、本月份月賽、已於十四日上午六時至八時半、在虹口靶子場二百碼墩每人各賽十四響、足分七十分、自第一響至第七、作第一次比賽、自八至十四爲第二次比賽、計是日到場各國會員四十餘人、其中以愛混級華人王衍慶、及西級英人密洸國、各射六十八分、爲最優美、茲將各級第二次九月份月盃比賽之最優者、照錄如下、愛世級第一次華人王衍慶、三十五分勝、第二次英人配而來三十五分勝、愛級第一次英人檀官三十三分勝、第二次美人培其司三十三分勝、皮級第一次英人撲姆樸三十三分勝、第二次美人高姆司三十四分勝、西級第一二次、均爲英人密洸國三十五分勝、及三十三分所勝、地級第一次華人趙勇昭三十一分勝、第二次日人岡田二十九分勝云、

瑞士總領事返滬

大陸報云、瑞士駐滬總領事李呷賀克氏、前暑假期間赴日本消夏、現天氣秋涼、李呷賀克已於昨日由日返滬云、

失火保險之押究

前晚一時許、滬南豆市街吉祥寺第十五號門牌朱勤昌紙行樓上、忽然火起、計焚去石庫門三間兩廂約共十幢左右、當火熾時、由該管第一區警察署滿警查知其保有火險數千兩、恐有別情、當將司賬人單渭滸帶署、經王署長預審、單供執事人因事往寧波、現不在行、詰其起火之由、稱實出不知等語、本廳留候派巡長前往查明起火原因、然後申解檢廳司法科訊究、

前晚開封路火警

前晚開封路寶興里某姓家、於前晚八句一刻鐘、不戒於火、頓時冒穿屋頂、延燒至六百零八號十號及十一號鐵匠店樓面、當經各段救火會開警、立驅皮帶車、馳往澆熄、共計焚燬房屋四幢、事經西捕房得悉、立飭包探前往詳查起火情形、稟候核辦、

悅昌號火案候判

廣東路五百八十三號門牌悅昌洋雜貨店夥胡松州、宣光煒、水文祥、宣光燦等、因於八月十三號夜、串同放火、圖賠險銀、由捕房將胡等一干人拘解公堂、送經中西官研訊、判分別交保、候核在案、昨晨又屆復訊之期、捕房將被告傳案、即由被告等代表律師、上堂向見證傳瑞豐詰據供稱、向在工部局龍燈間內爲寫字、寓居被告店內樓上、是日八時回家、後即更衣、在弄內納涼、忽聞該店學徒喊叫火着、我即在門縫內觀看、其時火已冒出、見該兩學徒、從內逃出、至弄口被人沖散、我以該兩學徒並無智識、去報捕房、故即往各處找尋該店副經理胡松州無着、後在東棋盤街某錢莊店內遇見、我即告訴伊店中火着、快去報告捕房、故相隔已有數小時等詞、又詰之被告胡松州供稱、當時火着時、我不在店中、又據宣光燦供、在該店爲跑街、夥、充代賬房、是日適我患病、臥在樓上、不知因何火起、後聞學徒喊叫火着、即逃至友人夏雲堂店中、其時店中貨物約計價值一萬二三千元等語、何之水文祥、宣光煒、均供爲學徒、不知火從何處而起、末由捕房代表律師、向以上各人盤詰一過、經關讞員核供、商之美阿副領事、判被告仍分別交保、候禮拜四宣布堂諭、

瑞和廠女工罷工

浦東塘橋東堤牆圈南首瑞和火柴梗片廠內、有女工數十人、邇因米珠薪桂、於前日下午集議、要求廠主加薪不遂、相率罷工、後經廠主委派司事調解無效、

學校消息

▲暨南學校開學　國立暨南學校、本學期已將南京之師範中學兩科、及上海徐家滙之商科各學生、全數遷入新校舍上課、昨爲該校開學之日、晨七時校長趙正平召集全體學生、在操場訓話、並由商科主任高陽中學科主任沈亦珠報告一切畢、各學生分入教室上課、該校尚有補習科二班、及女子部、均仍在南京舊校云、

▲復旦大學演說　上海商業儲蓄銀行行長陳光甫君、近往雲南西貢等處旅行、日前返滬、江灣復旦大學得悉、特請陳君於本星期五晚間八時蒞校演說游歷情形、以廣學生見聞、陳君並擬携有遊歷各地幻燈影片多種屆時映照、藉增興趣云、

南京路聯合年會期

南京路商界聯合會、前經職員會議決、明定於十月中舉行常年大會、并改選新職員、現經該會會長方椒伯等、將一應手續、籌備完竣、預定下月五日開會云、

日船夥私運手槍

此次日船北野丸於十四日由歐來滬、隨於十五日開回日本、當將出發時、該船三等艙茶役有名藤田誠者、由法國昌特華市地方購手槍二支、彈丸二百發、私帶來滬、託朝日旅館接客武田三宅二人售脫、三宅携回上岸、爲碼頭巡捕發見、即到有田總領事署警察三名、將藤田誠等三人逮捕、現正嚴訊一切云、

太陽廟路通告放寬

滬北工巡捐局布告第三十二號、爲布告事、案照太陽廟路原定寬度三十尺、前經布告在案、現據嘉郡會館暨公民顧坤等聯名公呈、以該路原定寬度、除人行道外、實止二十一尺、近來市面漸興、於交通及火政關係匪淺、懇請一律放寬、並飭太陽廟議出公地、以寬路綫等情前來、經飭勘明確、應一律改爲四十尺、以便交通、除函市經董酌讓廟產公地外、爲此布告、仰該路業主一體知照、特此布告、

流氓搶劫大批土烟

前晚八時許、有王金生乘坐包車、行經北蘇州路、(老垃圾橋)突被流氓七八人攔截去路、蜂擁上前、用强暴手段、將包裹一個、內藏有鴉片烟土八包、價值九千元、搶劫而去、將將王扭住插鬪受傷、當在一哄而逸、經王大聲喊捕、經該處站崗華印巡捕聞聲趕來追捕、該流氓等早已携贓遠逸矣、

奉賢之盜案

浦東奉賢分水墩東首程夢舟家、於前日夜半突來盜匪二十餘人、撬門入內、將夢舟夫婦及妹用繩捆縛、用棉絮塞口、夢舟並被盜擊破頭部、該盜等翻箱倒篋、劫去銀洋衣飾等物、約值四百餘元、從後浜分裝兩船而去、事後經事主開單投報奉賢縣公署、請求飭緝、

高等檢廳注意囚糧

上海地方檢察廳、昨奉江蘇高等檢察廳訓令云、囚糧一項、關係犯人命脈、絲毫不許侵蝕、嗣後對於已決人犯、務期按照每日每名囚糧七分、儘數發給、不得任意減少、各看守所囚糧、亦照規定數目、按名實放、否則依法懲儆云云、

盜匪不服判決上訴

行刦浦東楊思鄉石仙廟、並砍斃香夫老佛即馬友泰案內之盜匪王紀昌余玉成殷老四等三犯、當奉上海地方審檢廳訊明判決、王犯處死刑、余殷兩犯判處無期徒刑在案、而王紀昌一犯、奉法庭申詳奉民兩長核准批回、已經執行槍斃、其余殷兩犯、奉判不服、提出理由、聲請上訴、當奉車檢察長核准、乃於前日備齊全案卷宗、飭派法警將余殷兩犯押登火車、解赴蘇州高等廳訊辦、

羅傑爾斯君升任

大陸報云、本埠大通銀行前經理羅傑爾斯君、現升任紐約總行之經理、其消息於昨日始接到、羅君爲美國俱樂部青年會商會委員之一、其他公共機關方面、亦多所宣勞云、

日婢因患虎疫病故

本埠北四川路德恩里十五號日僑吉川家之女婢佐柏、十四歲、前日因患虎疫、收容於工部局醫院、旋即病故云、

檢廳拘提拐匪

大生弄七號門牌拐婦李徐氏等、因串拐隣家王何氏七歲子王友生、及徐德慶八歲子榴根子等、中途返回、被控法庭、訊供候辦、已誌昨報、茲悉此案已經地檢廳檢察官研訊一過、判李徐氏收押、王友生榴根子二孩交由伊父母領回、一面立飭法警往拘李徐氏之夫、及李徐氏之子李小三子等到案究懲、

阿叔控姪肆毆尊長

農民陸吉祥、家住鐵茄鄉崔家橋地方、前日偕妻陸陸氏、控其姪陸桂林、至四區三分所控稱、民姪桂林、素不安分、時常與當地流氓爲伍、民之內姪女名阿大、自幼由民撫養爲女、今年十六歲、詎桂林屢欲加以非禮、前日深夜又撬破阿大之臥房門、經女高聲喊救、民妻起視、向桂林訓責、反敢逞凶、肆毆尊長、現又在外揚言、欲謀害民之三歲男孩、實屬目無法紀、請爲懲治等情、當經該署員、質訊之下、判解司法科、押候究辦、

竊賊推人墜樓下

住居法新租界白爾路地方曹榮福之女兒招弟、於前晚在樓上窗口觀看對門織襪、不料適有竊賊周世訓上樓、竊取皮袍乙件、被招弟看見、正欲喊捕、詎被周世訓將招弟從窗口猛推跌下、受傷甚重、周即携贓而逸、適爲包探查見、將周追獲、連同受傷人、一併帶入捕房、昨解公堂、訊判周押西牢五月、

借名捐款押西牢

無賴趙四喜、於前日至法新租界地方、携帶捐簿一本、至孟姓家僞稱、某號巡捕之妻亡故、無力購棺、故此要求捐款成殮等語、孟姓信以爲真、給洋五角、事爲包探查知、前往將趙拘獲、連同捐簿一併帶入捕房、昨解公堂、訊判趙押西牢二個月、期滿出境一年、捐簿銷燬、

公共公廨訊案彙誌

早堂第四公堂、由俞襄讞與英麥副領事會訊、新瑞祥五金號控王瑞棠欠貨款案、慕思律師請求將被告開釋、郝助理賬員收賬、堂諭改期候理賬員來函再行訊核、㊀福泰煤號控施行潛欠貨款案、被告延羅傑律師代辯、堂諭限鴻昌機器廠於三日內、將第二被告之存款洋一千六百五十元、繳存公堂、聽候訊核、㊀邱渭卿控陳椿權不理担保押款案、陳已病故、其保人祝蘭舫延宋斯蒂律師請求發還保單、堂諭陳椿權既已病故、應將祝蘭舫保單註銷、並諭知原告、將被告抵押之方單、准予發賣、㊀大中銀行控許幼卿欠銀案、堂諭准予給諭將當新書局器具拍賣、得價先償房租、餘款由原告具領、宋子久控吳慎之不將房屋照樣裝修請追損失案、堂諭本案註銷、㊀潘丁氏控潘明龍離婚案、堂諭改期訊理、第一公堂由關讞員會同美阿副領事訊理、㊀徐震生延佑尼干律師、控江浙魚市場股東趙醒民周電如等不付廣告費洋案、被告延雷靡布高露發包仁三律師辯護、堂諭周電如着追前判分三個月繳清欠款達千押追、又由張襄讞會同美羅副領事會訊、㊀美商中國營業公司延台維斯律師、控陳爲達私收保險費銀一千三百念六兩七錢九分案、被告延海德禮律師到堂代辯、堂諭改期續訊、晚堂第四公堂由張襄讞與日領清水氏訊理㊀陸文榮延慕思律師控錢菊生欠貨款案、堂諭被告臨訊不到、應即飭提、㊀張清輝控瑪榮記不理貨款案、堂諭着被告償還原告洋三百六十元四角八分、並償堂費、㊀婦人徐鄭氏控楊賓甫不付房租案、堂諭着被告償還原告房租洋四十四元、完案並堂費、

昨今氣象

天晴、而熱、中國海濱風向不定、狂颶島颶風將向西北進行、

昨日溫度、最高八六•二、最低六六•〇、去年同日、最高八七•三、最低七〇•四、

來函

時報館主筆先生公鑒頃閱貴報載濬浦局承包蘇州河新聞一則查敝局自開辦以來將預定工程十五里積極進行特次施工所有挖泥機器及各種船隻均由局中自辦並無承包與濬浦局訂立合同等事深恐傳聞失實用特函達貴報請登入來函門內實紉公誼[illegible]江水利工程局敬啓

時評

弔難民 (冥)

此次日本震災中西僑民其能不死於難者亦云幸矣不意昨聞難民來滬報告謂女子受船員侮辱而男子且有被其投入海者嗚呼此等難民已傾家蕩產僅得保其生命於萬一有人心者方且救護之不暇乃船員復演此慘劇眞所謂如水益深如火益熱也夫天災固無可尤豈人禍亦不可免乎聞日本已扣留該船調查眞相非特於救災前途應鄭重其事而爲人道計亦當認眞究辦此案也

東方藝術研究會

續招學員

▲科目　繪畫科　音樂科　塑造科

▲入會　無論男女不限年齡程度均得報名入會上午部下午部餘額無多志望者須從速報名

▲章程　函索請附郵票三分

▲會址　上海法租界蒲柏路(卽打鐵浜)四八二號洋房

▲附設　通信教授部夜課部

主任　周勁豪　傅彥長　陳曉江

天蟾舞台

新排新戲　初次啓演

八本 包公出世

狸貓換太子

請君請早　客票暫停

丹桂第一臺　八月初九日日戲

珍珠　小九霄　梅春奎　趙松樵　(小小)寶義　劉　高　何雅秋　高　小　月　劉　趙松樵

陰陽河　泗洲城　斬黃袍　越虎城　掃松下書　百歲官　全　百歲官　楊樓　全　官

丹桂第一台　八月初九日夜戲

王永利　珍珠花　小收　梅春奎　何雅秋　范敏兒　小寶義　小趙松樵　王蘭芳　劉　陳鴻奎　楊菊笙　小楊樓　月百歲　高　王芝裕　金少山

關勝放牛　羣臣宴　珠簾寨　提三關　狄青招親

大舞臺　八月初九夜戲

沈韻秋　張榮奎　趙東昇　殷春虎　張春海　陳月樓　孫少堂　李瑞亭　姚俊卿　趙如泉　賈璧雲　高慶奎　小達子　毛韻珂　金碧艷　郭春華　張桂芬　孫慶芬　陳嘉璘　孫稚舟　李勝奎　王佳楣　趙竹卿　王祥雲　劉坤華

八本狸貓換太子

亦舞臺　八月初九夜戲

王桂卿　張德俊　馬春樵　馮子和　張國斌　閻海山　王桂卿　張春立　牡丹　白牡丹　譚富英　李春燕　馬桐雲　陳國紙　張德俊　張富蘇　馬琴仙

蜡蚆廟　妻黨同惡報　高冲挑華車　蘇三起解　全本珠簾寨

共舞臺　八月初九夜戲

贈出客券　明海山　鳳牡丹　李八俊　劉瑛儒　韓長寶　張銘武　馮志子　王月奎　趙鴻勳　周閻慶天　安舒元　一律暫停

對金古好戲　桑園寄子

新舞台　八月初九夜戲

曹甫臣　劉漢臣　鍾鳳林　夏月華　趙文連　夏月　夏月　珊潤　邱治雲　趙若甫　王九林　許奎官　榮　萱　劉漢森　趙君嫦　汪玉奔　張治雲　邱優游　(歐陽)月亭　周予倩　趙鳳文　潘文連　查天影　海秋

頭二本迷鬼狀元　鐵公雞　嫦娥奔月　新排珊瑚

共舞臺　男女合演　八月初九日戲

法界許小琴仙　呂鴻玉　王小樵　薛益芳　臺銀麟　小蘭獻　陳彩春　林霞　王樹森　張文祥　李菊芬　劉桂芳　張奎童　粉德祿　菊花文艷　四立　劉寶七　曹孟　小竹翠姑　劉勝春　松亭

嘉興府　圖地三娘教子　九十本三門街

共舞臺　男女合演　八月初九夜戲

法界張菊芬　小琴仙　薛銀麟　王益芳　李寶龍　劉奎童　陳彩霞　小蘭春　竹翠茹　薛銀麟　陳彩霞　王文祥　劉四立　小孟七　粉菊花　張文艷　林桂森　曹寶義　張奎祿　商勝奎　張菊芬　林樹勛

泗洲城　(天南門)　頭本七擒孟獲

大世界乾坤大劇場　八月初九禮拜三日夜戲

大唐秋桂　師秀文　世侯雲峯　界韓金奎　乾龍瑞恒　坤陳善甫　大喜彩鳳　劇王金玉　場杜文林　八陳祥元　月金芳臣　少臣　湘張　瀟雲泉　芳臣七

大名府　天(?)十娘　星七燈　呂純陽七度法真　全體合演新排連臺本戲

廣舞臺聘請廣東羣芳幻影全女班　八月初九日夜戲

日戲　張定球　陳愛劍　梁少平　朱劍裳　陳慧芳　張彩　王　陳飛鳳　吳偉華　文華妹　李杏莊　化製臨虎穴

夜戲　張定球　文華妹　朱劍裳　陳慧芳　吳偉華　張彩玉　梁少平　陳飛鳳　小英雄　碧雲恨

新世界

義記

跑馬廳泥城橋南北兩部地道交通　門票小洋二角　電梯小洋三角　西菜券大洋一元門票在內

招登廣告　本世界交通便利遊客繁多廣告收效之宏非他處所能及如有願登者請向本告部接洽

北部自由廳　南北游藝　羣芳會唱　大京班(名花)

天韻樓　永安　花園

本樓爲上海最高之屋頂花園　各種遊藝佈置清雅　空氣新鮮　如鳳鳴之演新戲　十有五社　劇有新劇高唱京劇　女兒尚優劇　日本片映新片晚片　美女游藝　大如大種　種多　此玉金露生　暇風除本樓之　公臨胸次　遊可可凡　登高涼爽　一覺塵更特盡　興乎來

愛普廬活動影戲院

APOLLO THEATRE

北四川路五十二號　即海甯路北首

今晚開映　世界著名之彩色片　並不加價

愛情名片 THE STING OF THE LASH

夫妻寃家

外加滑稽佳片

時間　每晚九時一刻開演

價目　樓上一元　樓下七角

南市通俗影戲社

(在南市小南門北首羣學會內大禮堂原址)

今天戲目

△世界雜誌

著名冒險長片　第九集第十集　四大本

加演大部偵探長片　第一集第二集　四大本

活佛勇偵探

上海大戲院

北四川路虬江路口

上海唯一之影戲院

最新滑稽愛情片　加演大部新長片

庸人自擾

A Shocking Night

第二集 鐵路潮

Breaking Night

野貓富翁之趣史全部三十本

法國大影戲院

今天日戲　今天夜戲

大滑稽　秘密偵探　拉利　塞文　卓別林

牛王　卓別林　大

新愛倫影戲院

美租界海甯路　中市愛倫舊址

今天夜戲開演　兩部長片

奇怪　奇怪屋　車　新卓別林　禮拜三日日戲

神仙　寶石　大滑稽　預告

晉唐小楷十一種

來拓

定價二冊一元六角

有正書局發行

晉唐小楷十種

越州石氏本

有正書局發行

小時報　第二千二百四十五

小言

◎匪窟中之太上總統 （清波）

徐州獲匪搜匪窟得印曰太上總統世界史上從無太上總統之尊號匪之陋可憐可哂矣充匪之意必曰中國至尊唯總統我今太上之可謂擁尊號以自娛是誠不知總統爲何物也果明白何以爲總統則太上自無根據雖然今之人不明總統爲何物者又豈止一徐州之匪日希冀尊號自娛其智識亦等於徐州之匪

小專電

◎張勳故後除遺老及親信部下弔唁外惟舊伶界最多如楊小樓朱素雲王蕙芳胡素仙孟小如侯俊山等連日皆往津哭奠某遺老謂伶人風義究竟不薄（2）（天鴻）（天津）

◎陳調元前以收編臨匪得和威將軍今又兼蘇皖魯豫四省剿匪總司令聞四省紳商各界將籲請政府改簡陳爲撫匪總司令庶幾名副其實（2）（小彭）（徐州）

◎此間獲白纓槍會首領搜出印信一顆文有太上總統字樣（3）（小彭）（徐州）

◎蘇州某舊郵票社招收練習生須親具履歷照片前往試所開之題均家常瑣事無關經驗學說有人謂該社或係借此機會選擇東牀云（3）（彥）（蘇州）

◎某君撰製小說多篇投寄上海各書局報館皆未登載怒極自辦一小報按日將已作發刊乃甫八日閱某怒極已將有神經病（卸酬）（赤羽）（蘇州）

◎霞飛路某校昨有一身穿西裝少年手提皮篋倀惶而出房門見其行跡可疑上前盤問乘間携物飛遁據云此斬文明賊專在開學時混入學校行竊（3）（彥）（本埠）

小新聞

●匪冒軍官刦妓 （一夔）

▲聲稱借餉

池頭迎賓旅館前晚忽來匪類三人在三樓開一房間叫省妓銀英侑酒該妓至館見三人中並無一人相熟遂詢何人叫我匪云係劉副官所叫妓遂至各酒樓侑酒時順便尋劉總不得覓見於十一時又至旅館詢以劉客究在何處詎匪忽謂劉副官因少軍餉要向儞借四百元妓尚以爲戲言並不驚慌遂答予自己無錢匪云項上的金鍊子亦好的言下即將妓壓臥在床將金鍊強行勒下此時三匪一齊動手妓雖驚恐呼救而匪又將胡椒末撒入口內眼中竟不能出言該妓尚帶一羅妓意欲狂呼又被匪批之以頰甚至鼻破血出及事畢匪已遠去雖經館夥知覺追拿然已不知去向矣以借餉爲名而行搶刦者實所鮮聞現在各妓館已籌對付之策對於迎賓旅館之局概不出應此次銀英僅損失一條金鍊倘屬慶幸否則恐爲海上蓮英之第二矣（3）

●公廨將設改化院 （S）

▲由進德會承辦

本埠進德會係中西教士及紳商等發起年來與工部局協作廢娼運動成績卓著近將創設一公廨改化院此項提議早經前公廨會審官英副領事包克本君贊助凡沿途拉客娼妓被捕後於未經公堂審判前須先受該院中西女士之勸導如不願爲娼者則送往濟良所此院成立則大可爲一班日處人間地獄哀哀無告之女同胞放一線曙光也（3）

●假信求婚 （憶鳳）

▲幾釀人命

寓居滬西向業醫務徐某之女在某女學肄業有年與比鄰湯某頗友善湯亦肄業于某大學每逢假日靜安寺路某影戲院內時有二人足跡詎事爲女之表兄某君所悉乃假用湯名作求婚書郵遞女父措詞荒謬絕倫不堪入目周意以爲由此則二人好事必將冰消瓦解而此美貌多才之表妹必可唾手而得迨女父接書後即以之詢女詰其曾否認識此人女一時悲憤填胸嗚咽幾不能答入晚潛取伊父所吸鴉片背人吞服幸經覺察尚早立即延醫救治始得慶更生然女父深悉此等信札完全出於奸人播弄是非故遂一笑置之而某表兄則所謀不成且幾釀命案誠險很矣（3）

●一個逃婚的女郎 （亦樵）

▲買物爲由 ▲杳如黃鶴

卓別麟之攝影處

白克路有絲商朱某現爲某會之名譽會長其幼女年已二九在滬西某女學肄業幼時已受聘於同鄉樊紳某之子現擬於下月假某某大旅社結婚不意日前同傭婦至某公司買奩星嫁粧一去不回現已數日毫無信息聞携去金飾有三千餘金云（3）

●學校捐資救濟學生 （葉東彭）

▲義勇可風

本埠南市薛家浜愚靈英文專修學校第一屆畢業生鮑耀堪原籍高麗僑居日本橫濱已有六十餘年此次日本地震該生闔家竟全遭於斯難逃出者僅有該生之兄及五歲之姪兒現已逃難流落在神戶形同乞丐日則無衣無食夜則露宿地上聞之殊堪憫惜昨寄信至該校求助聞該校校長自接信後自己即捐洋五十元並令合校各須捐錢以資救濟現已集得六七百元不日將匯上矣云云（卸酬）

●蒲包盛鈔票 （漁友）

▲印度阿三不識貨 ▲銀行主任瞎不是

本月十八日上午十一時有一形似鄉人土頭土腦攜一蒲包上面滿舖生菜至南京路某中西合辦之銀行甫入門守門印人誤疑爲該行廚役囑由後門出入該鄉人大怒高聲破口大罵該行某主任聞聲出視知爲某大存戶欵意招待並道歉忱一面叱退印人其時余亦在該行收欵見此情形莫明其妙後詢諸該行中人始知該鄉老乃該行大存戶之一每次必用蒲包內盛鈔票或現洋上覆以菜以防途中搶刦也（卸酬）

藝術界消息

▲本埠將有一種小說雜誌之刊行名曰「綠湖」係不定期刊物第一集將出版（顧慎夫）

▲最小報將大擴張遍徵稿件畢倚虹君有「我之寫字檯生活」一篇寄贈該報發表（呪）

▲小說世界擬闢「小說作者之心得」一欄正在徵求諸小說名家之著作（鳳）

▲蘇州國畫家樊少雲吳湖帆等所組織之冷紅畫會又將舉行第二次展覽會現正在徵集作品中（和）

▲杭州名畫家王冶公所作山水向爲日本人士所重視京書畫會至推之爲大畫伯茲王君因日本遭逢巨災發愿作畫一百件送各處慈善會助賑連日正閉戶謝客從事六法云（稷如）

▲大阪每日新聞社出版之每日周刊最近一期特出大地震號其中最有精采之一篇爲「今日之大地震之原因」對於此次日本所以受此巨災之故詳述無遺云（3）（農花）

影戲界消息

▲上海大戲院近運到The Hero一片係當麥女士之傑作當麥前在意大利所攝「永久城」聞業已演畢返美近又從事攝演大小說家威爾遜所著之「聖安瑪」一片云（3）（韻琴）

▲美國電影界著名明星蒙戴勃羅氏Monte Blue已與其妻離異有年最近蒙氏於霍萊英特地方攝一影片時忽遭不測之禍同攝影片者即挽之至某醫院中其妻聞之亦趕至該醫院中盡力服務現蒙氏已痊愈出院其妻亦獨自歸家聞者咸謂渠二人將復修好如初云

▲卓別麟與其妻蜜爾利女士之離異消息雖不能信其確有然彼此之情感可謂毀喪殆盡因渠二人自結婚以來互相反目者已有四次云

▲卓別麟范本克二人甚好運動（3）（炤華）

小繙譯

▲柏林現有婦女一千三百七十八人入大學學習政治學經濟學以備將來實行參政之豫教現全國議員四百七十七人中已有婦女三十八人云（3）（飛俠）（譯十七日大晚報）

▲英國水手結婚紙烟有某少年水手亦具烟癖船行至中途無處可購紙烟少年不能復忍乃奮勇泅至一小島向路人購得紙烟數枝吸盡其一餘置諸囊中復入水追及原船時值暴風大雨少年不顧生命危險投身巨浪中一時船中傳爲趣談（3）（飛俠）（譯十七日大晚報）

▲最近意大利之泊河中有一種特奇漁船一似上圖發明此船者爲一機械鋪之工人轉換此船之方向用一自由車式之手柄連結於舵上懸於船前之一網能隨手上落對於捕漁之成績絕佳云（3）（綠衣）（譯自美國科學雜誌）

▲美國總統自獨立迄一八八○年二十一人中十五人爲農夫出身或農夫之子（3）（彥）（譯自紐約農學季刊）

全國學生望眼欲穿的　言文對照　古文評註全集　今日出版

言文對照的古文評註是切合潮流的第一需要品教師與學生多採用之
半價特賣　奉送贈品　大好機會　幸勿錯過
「附告」全書[illegible]
適逢廉價贈品期限只有七天滿期後即日漲價各界諸君欲購請速
（上海四馬路紅屋）世界書局

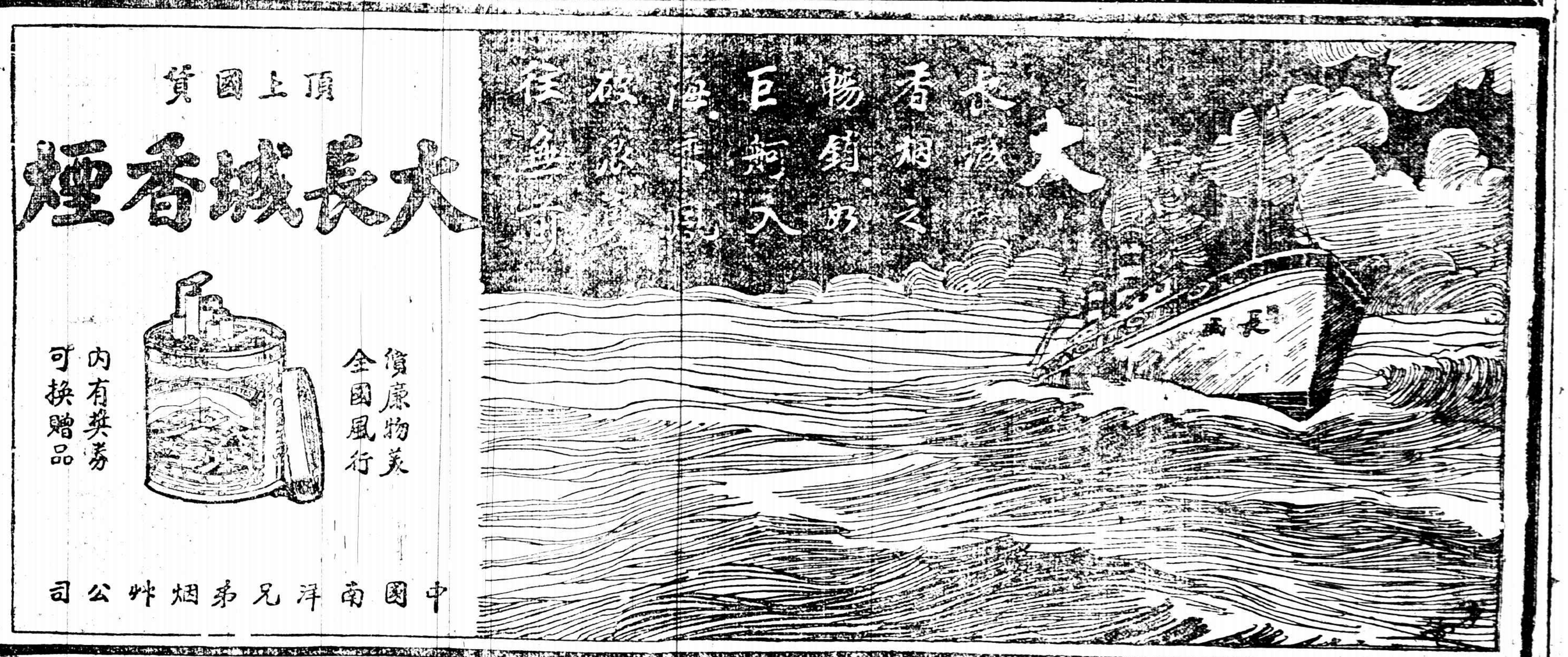

初印江邨消夏錄
此書爲高江邨所著賞鑒最爲確當連史紙印一元二角有光紙印八角
上海 北京 天津 有正書局發行

有正書局精印
大小書聯
▲均係搜羅古今名人真蹟
▲用新法精印與真蹟絲毫不爽
▲均用上等生宣各色虎皮箋灑金箋印刷
▲已裱者另加裱工購去即可懸掛
▲二寸等宣紙等式均備古香古色令人賞心悅目
▲名目繁多定價詳載目錄函索即寄

彙司公司　女式部　洋布花邊　半價出售　彙司公司　江西路南京路口

歷代古印大觀　第二集出版
上海望平街　北京[illegible]　有正書局　行

見煙自厭　惟我獨家
樓品芳
回春老藥局
甲3545

佛乘

大乘非佛說辨（續）
（王恩洋）

復次諸主張大乘契經非佛說者不但失害大乘亦且失害小乘所以者何謂若有佛說大乘經者則有菩薩依法修行圓滿菩提成正等覺說小乘經令彼二乘種姓依法修行解脫煩惱成阿羅漢如無大乘經則無所依修菩薩行無此行故則不能得佛果既無有佛誰復能說四阿笈摩等經度二乘者是故無大乘者小乘不成無大乘經者小乘經亦不成此義如顯揚莊嚴唯識中顯所謂第五有無有因者是也有餘有者謂有大乘故得有小乘無大乘者即無小乘也（上云四阿笈摩非小乘經亦大乘經經無大少而此復云佛說小乘經等者上違巳正義此就彼質難故無自語相違失）

繁霜閣曲話（續）
（番禺沈太侔編　携李朱灤秋校）

王夢樓先生以書法名世尤好詞曲行無遠近必以歌伶一部隨行其歸論音律窮極要渺葉譜中多先生糾正之處先生斥阮圓海燕子箋以尖刻爲能事自詡學玉茗堂未窺其深奧笠翁惡札從此濫觴云云是說余以爲不然圓海詞筆靈妙無匹不得以人廢言雖不能上抗臨川又何至下同湖上寫像一幅尤非芥子園所能夢到

朱蘭坡先生桃花夫人廟辨曰左傳息嬀生堵敖及成王不言之說準之情理殊不可通大抵男女之合必綢繆歡洽然後陽施陰受誕育可期息嬀非泥人木偶一索再索袵席之橫陳業已久安豈有不惜屑體轉瘏無一言者況宮闈深秘枕上喁喁私語誰得而知之入宮數年果有人多伺聽故爲徵其實而播其名乎何楚子問之而又言豈初時不可言始此遂可言乎抑數年抱衾與禂寂寂當御楚子絕不强之言至此而始問之乎自相矛盾恐左氏無從置喙按列女傳夫人息君之夫人也楚伐息破之虜其君使守門將妻其夫人而納之後宮楚王出游夫人遂出見息君謂之曰人生要一死而已何至自苦生離於地上何如死歸地下哉乃作歌曰穀則異室死則同穴謂予不信有如皦日息君止之不聽遂自殺息君亦自殺據此則息嬀確爲節婦後世論息嬀皆據左傳無取列女傳爲之表揚者然文人歌詠不曰楚嬀文夫人而曰息嬀夫人則公道尙在人間耳爾雅按劉子政世習魯詩出申公申公係荀卿弟子學有淵源决不肯無稽漫述其詩然則息夫之不言殆虜入楚宮未死之前早蓄死志而欲乘間與息君別明其心迹故堅忍以俟他國傳聞遂藉口以不言著後竟莫詳死狀何若意其終不死也左氏遂從而書之耳

陶子鎭云桃花廟祀息夫人非息嬀息嬀失節之變妾焉足以祀考列女傳頌云云（辭從略）乃知生堵敖及成王者爲息嬀殉死者爲息夫人故左氏先皆言息嬀後言文夫人不言息夫人也然則誤讀左傳以失節爲息夫人誠爲厚誣能讀列女傳又以息嬀息夫人爲一人亦欠分曉（秋按古者嫁女必以其妹或娣隨嫁然則息嬀或息夫人之妹或娣决不是與息夫人爲一人可以明矣）

（未完）

小說

慘情小說　老婢顧天錄（續）
番禺沈太侔先生口述　携李朱灤秋筆記

黃之歸也知秋芙致遣念夫人在病中未忍提一字而何三者聞主人回日徘徊於宅門之外欲一見黃候之數日值黃秦興往友家賀壽何三急叩輿請黃先於其家黃亦急欲一見秋芙遂命何前導既至其家黃入見秋芙詢之備知顚末稔感何三高義卽贈以百金囑其另娶黃之房產極多時任宅之後小衖有閒房數閒因命何三卽日代辦一切傢具並雇僕媼廚役不半日諸事摒擋粗就秋芙遂移居新宅此中心中之愉快無異登仙黃每日必至其居雖不敢公然留宿而前後弄相距數十步往來極便一日數詣亦恆有之詎料春光忽洩夫人別有一心腹婢已偵得其實將主人日與秋芙往來並匿居後弄近狀一一布報夫人得悉怒氣洶湧病本未大愈亦不暇顧念立率健婦悍婢多人各挾搗衣杵自扶兩小婢飛步出後宅門既至秋芙家先將內外所有物悉爲搗毀以示威秋芙見狀知不免長跽請死夫人斥令自褫衣褲命各媼輪流痛擊木杵雨下秋芙滾地哀哭忽一杵竟中要害遂昏死地上衆者覺人無呻吟聲而直挺如屍大異急撫之則死矣夫人亦不驚飭人喚何三至擲二十番命市棺何三不敢違果市薄棺偏人舁至夫人立命入秋芙屍抬至荒野掩埋何三乃率役輿櫬去行後夫人覺兩太陽穴冒火眼中火星亂迸心跳不止急命健婦扶歸入房置榻上亦昏絕矣黃於夫人往毆秋芙時適在塾中與塾師評論兒子闈作師謂才氣發皇必中無疑賓東談文威鳳旁侍豈知此一刹中而秋芙遭如許毒手夫人既昏去房婢尋至謂夫人急病垂危黃父子奔入爲之救治幸獲甦轉尙喃喃作囈語目直視不識人黃詢房婢始得其詳乃大驚威鳳聞之自忖曰彼秋芙者吾母謂其主賤今吾父愛之宜觸吾母之怒初不知賤人者乃其生母也黃以爲秋芙已死心痛如割恨夫人心太狠毒病若不治亦其自作之孽遂悻悻退歸書室秋芙命薄如紙然未到死期當何三押槓夫抬棺至野未及村口卽聞棺中隱隱有呻吟聲側耳就棺細聽確自棺出槓夫亦聞之何三揮斥轉往西行不數多抵其家啟棺拔秋芙出置牀上灌以湯水稍稍甦並延老於外科之某醫先飲以童便再敷以珍藥舌强不能醫謂外傷可治今傷在心恐終不救

（未完）

社會小說　黑暗上海（九七）

第六回　博士摘胎刀圭施妙技　佳人飲恨麻醉洩芳心

時模仁道接生有定價打胎從來沒有定價有了定價真是犯刑事罪名的證據了所以只好問吳女士肯出多少錢那末還要問老博士肯不肯動手大概說明白原因又有榮先生做保証那不致不肯的榮國英道我們這朋友在社會上的地位雖高可是生活程度也日漸增高沒有十分多錢一千八百他一時也籌措不出這一層還要仰仗大力轉達老博士時模仁道那末這是屬於老博士的範圍我也何敢替他作主還是你們面談的爲妙我先進去替你通報一聲說罷便走進裡面一間屋子與老博士約略一說老博士雖是外國人於中國的習慣人情狠有些明白他聽了時模仁一番話皺一皺眉頭道不對不對這事不能辦其中定有別種原因你莫被他瞞過了時模仁道怎麼老博士道據你的診斷和他的自認這女人已有三月的身孕了他的自己丈夫又在美國那末這三月的身孕從那裏來的難道是郵便信交嗎可見這孕不是他丈夫的了他丈夫也未必從美國有信來這事動不得在一方面說是欺騙我們的事在一方面說還恐怕是他們來設計陷害我們呢如今貴國的人狠有些無智識的因爲國際上的交涉無涉到國民的交誼上發生惡感時常的毀壞敝國人的名譽我近來非常當心萬一我們竟答應了他替他墮胎他們竟可板下臉來和我們打官話說我們這醫院竟給人打胎他們有兩個人串通好了做見証那時候鬧穿了你我俱有些吃不住依我的意思拒絕了他爽快時模仁一想老博士的話到也有理遂退了出來只見吳女士和榮國英兩人正在那唧唧噥噥說個不休

（未完）

卓別靈之戀愛問題
古一

卓別靈者吾人熟知之滑稽大王而爲世人之笑劑也其在美邦人多稱之爲美男子婦女愛慕之者甚衆而寄書於卓氏以冀通情愫者實亦不乏其人惟卓氏意志堅强仍坦然如故也卓氏自與愛麗絲女士Mildred Harois離婚後遂作歐洲行備受各界濃熱之歡迎道經德士得識著名悲角巴賴女士Pola Negri一見傾心而愛神之矢已貫穿兩心矣閱時未久巴賴女士應柏拉門影片公司之聘遂來美土二人相遇於好萊荷特日見親密形影不離既得雙方同意遂謝訂婚而祝賀之聲浪遂環佈於地球上然彼等戀愛程度之詳情則外人莫得而知矣蓋以彼等不肯以戀愛之行程報告於尾隨之新聞記者也而於彼等之戀愛史中其最覺浪漫者則爲某日於各報紙上多刊有巴賴女士的宣言字凡八行意謂女士與其情人之關係自此斷絕矣風聞所及其驚動公衆之程度宛若於歐戰時美國加入戰團之消息矣卓氏得悉後其驚惶之狀難以筆述益以不知原因尤覺狼狽不堪計無所出遂奔赴女士宅竟遭閽者之堅拒蓋閽者受女士之命謂不願接見卓氏也卓氏聞言無奈遂推閽者於室隅奔入更衣室仍未見女士但耳聞嗚咽之聲出自上層室內察之則巴賴女士之哭聲也而此嗚咽之哭聲一入卓氏之耳而卓氏所感之悲痛正不可以言喻矣在倉皇失措悲痛無告間忽女侍來告謂巴賴女士不見卓氏且將永不見卓氏此生已矣卓氏聞之悲從中來不覺熱淚奪眶而出矣此時之巴賴女士在上層室中緩步哭泣而失戀之卓氏則在更衣室中亦緩步哭泣一對情人竟成兩位淚人見矣可不痛哉試想二人之悲傷兩心早已片片碎矣而上層之巴賴女士聞得卓氏之哭聲喜痛兼至喜者喜卓氏之深情痛哭也痛者痛情人之無限悲傷也心弦微動而同情心生矣遂卽含淚下樓往見卓氏並表歉忱二人熱淚未乾而面上笑容已可掬矣而二人之浪漫生活得以繼續矣不謂婚期有日而巴賴女士竟以卓氏性情古怪提出解約而二人之戀愛問題卽以此而爆烈矣回憶往昔卓氏與愛麗絲離婚時愛麗絲女士告人曰未知卓氏者輒以卓氏爲天下最好之一人倘得爲其妻者其快樂之程度必有勝於登天堂也蓋以其銀幕上之表演已堪捧腹其他則可知矣考其實在則大謬不然也蓋自余歸卓氏後嘗乘車外出時常不許余昂首四望深恐余視別人跳舞且不許余穿新衣深恐余與別人交接也而在外出扮演影片時輒留余在家中不與俱往似無戀愛然者且出必數日不返從未作書來問似無愛妻然者而不知嬌小之愛妻正寂守家中度其枯燥無味之單調生活於日長如小年之時間中者也故卓氏之才能能使世人笑惟使愛妻哭而卓氏性情之古怪於此可見一斑矣卓氏之離婚則以古怪爲動力而今解約之原素則又以古怪聞亦云奇矣由此觀之卓氏之古怪性情正爲他失戀之原動力也個人弱點之勢力可不懼哉但以卓氏之天才與美貌益以好萊荷特之浪漫風俗而卓氏之單調生活定可消滅於最近之將來也（璵乙）

新出楹聯六種

五彩　關聖像大中堂一幅　一元八角　表工一元
五彩　錢叙鍾馗中堂一幅　一元六角　表工八角

鄭板橋　蝶欲試花猶護粉　鶯初學囀尙羞簧　一幅六角（草）
陳鴻壽　南鄰樂北鄰訥　白楊蕭蕭青楊何　一幅六角（隸）
楊繼盛　掃除身外有榮辱　師友書中古聖賢　一幅六角（行）
何子貞　鳧雁參差流音將夕　藤蘿香靄疏陰延秋（篆）　定價一元
鐵梅庵　追摹古人得眞趣　別出新意成一家（行）　定價六角
沈子培　魚龍寂寞秋江冷　碧水春風野外香（行）　定價六角

上海四馬路望平街　有正書局

上海中國銀行公會會員　商辦廣東銀行有限公司廣告

本銀行係完全商辦在香港註册實備資本英金一百二十萬鎊另存公積金港洋五十萬元總行設在香港另設分行於上海紐約廣州滘角漢口及代理處於天津北京英京日本小呂宋南洋等處專營銀行業務及儲蓄一切交易格外克己如蒙惠顧無任歡迎上海分行地點英界寧波路一號二號營業部電話中央一七七八　經理室電話一七七六　匯兌處電話一六一七

中國通商銀行謹白

本行招集商股資本五百萬兩現已收足二百五十萬兩[illegible]匯及押款兼有放存銀兩或半年長年存款一切交易無不周妥克己[illegible]上海各處[illegible]大洋棧一所[illegible]

翁松禪手札　再版出書

共十册中國上等連史紙精印定價三元

（此外尙有）

翁覃溪手札墨蹟	一册	六角
翁瓶廬詩稿	四册	二元六角
翁覃溪鈎宋拓化度寺墨蹟	一册	二角五分
翁叔平臨書譜墨蹟	一册	四角
翁叔平隸書三種墨蹟	一册	五角
翁叔平雙宜人墓誌墨蹟	一册	四角
翁叔平大楷習字範本	一册	一角
翁叔平行書習字範本	一册	一角
翁叔平楷書大書字	一幅	八角
翁同和楷書大對聯	四種	各六角
翁同和行書小對聯	一種	三角

有正書局發行

開胃消食藥

iyes saixturp

中胃焦土也胃失健運宿穀不化膽汁有阻百症因之而起此藥能和肩健脾理濕化滯丼助膽生汁以資消化專爲後天主治常服不輟自見身壯力强服法每日三次每次一調羹加溫水少許送下如神

大瓶一元　小瓶五角

上海大英醫院藥房製

有正書局　歐陽詢法書十種

珂羅版印

內府藏　唐拓化度寺（邕禪師）	八角
宋拓斷本　皇甫誕碑	三元六角
香光藏　唐拓九成宮醴泉銘	一元八角
宋拓虞恭公碑	二元六角
宋拓溫彥博碑	一元六角

石版印

宋拓皇甫君碑	五角
唐拓九成宮醴泉銘	八角
宋拓九成宮醴泉銘	五角
歐陽詢大楷習字範本	九分
歐陽詢行書習字範本	九分

警告

假冒電氣處夥友入屋行竊者時有所聞　本處夥友因事須入私人居屋者均是一具有號碼之號帽或攜有本處發給及簽字之執照　特請公衆宜堅求一覩備項證物然後准其入屋

工部局電氣處　辦公處福州路十七號　陳列所南京路念六號　總電話中央二百八十三號

唐碑

珂羅版印　虞世南夫子廟堂碑	三元
初拓虞世南東廟堂碑	五角
珂羅版印　內府藏　唐拓化度寺（邕禪師）塔銘	八角
珂羅版印　宋拓線斷本皇甫誕碑	三元六角
宋拓皇甫君碑	五角
珂羅版印　香光藏　唐拓九成宮醴泉銘	一元八角
唐拓九成宮醴泉銘	八角
宋拓九成宮醴泉銘	五角
珂羅版印　宋拓虞恭公碑	二元六角
珂羅版印　宋拓溫彥博碑	一元六角
明拓伊闕佛龕碑	五角
國子祭酒曲阜孔冲遠碑	三角
珂羅版印　宋拓衛景武公碑	二元五角
珂羅版印　初出土拓王居士塼塔銘	一元五角
珂羅版印　原拓塼塔銘	五角
原拓塼塔銘兩種合册	三角五分
珂羅版印　宋拓褚河南雁塔聖教序	五角
宋拓褚河南聖教序	二元八角
宋拓褚河南同州聖教序	四角
宋拓道因法師碑	五角
宋明拓褚河南枯樹合册	四角
周文清藏　珂羅版印　北宋拓未斷本聖教序	四元
北宋拓聖教序	六角
五代拓聖教序	五角
珂羅版印　何媛叟藏海內孤本　薛少保信行禪師碑	二元
宋拓姜柔遠碑	
珂羅版印　趙聲伯藏　宋拓雲麾李思訓碑	二元四角
翰伯寶藏　宋拓雲麾李思訓碑	六角
珂羅版印　何媛叟藏人間孤本　李北海法華寺碑	四元
珂羅版印　愙齋伯藏　北宋拓麓山寺碑	四元
劉鐵雲藏　北宋拓麓山寺碑	七角
匋齋藏宋拓麓山寺碑	七角
舊拓靈飛經	五角
初拓滋蕙堂靈飛經	四角
珂羅版印　李春湖藏　宋拓雲麾李秀碑足本	五元
賀季眞草書孝經	四角
張司直李元靜碑	六角
初拓懷素自敘帖	五角
宋拓顏家廟碑	七角
唐拓多寶塔碑	六角
宋拓多寶塔碑	六角
明拓元次山碑	四角
明拓唐圭峯禪師碑	二角
宋拓東方畫贊	八角
宋拓大麻姑仙壇記	五角
珂羅版印　何媛叟藏　麻姑仙壇記三本合册	二元
顏魯公爭坐位帖	三角
宋拓玄秘塔	五角
初拓書譜	三角
宋拓薛紹彭書譜	七角
宋拓太清樓書譜	七角

上海　有正書局　發行